



COMUNE DI CORCIANO

Provincia di Perugia

REFERTO DEL CONTROLLO DI GESTIONE

ANNO 2009

(Art. 198 D.Lgs. 267/2000-Testo unico Enti Locali)

INDICE

1. Gestione complessiva dell'ente	Pag. 3
1.1. Risultato della gestione finanziaria	Pag. 3
1.2. Indicatori finanziari ed economici generali	Pag. 6
1.3. Stato di attuazione dei programmi esercizio 2009	Pag. 8
1.4. Consolidamento del conto di bilancio con l'Istituzione Comunale "Corciano Domani"	Pag. 32
2. Analisi della situazione economico-patrimoniale dell'ente	Pag. 34
2.1. Conto del patrimonio	Pag. 35
2.2. Conto del patrimonio riclassificato	Pag. 38
2.3. Conto economico	Pag. 40
2.4. Indicatori di bilancio	Pag. 42
2.5. Consolidamento conto del patrimonio e conto economico con l'Istituzione comunale "Corciano Domani"	Pag. 46
3. Parametri per la valutazione dell'andamento dei servizi	Pag. 51

1. GESTIONE COMPLESSIVA DELL'ENTE

1.1 RISULTATO DELLA GESTIONE FINANZIARIA

Il risultato d'amministrazione dell'esercizio 2009 presenta un avanzo di €. 171.332,91 come risultante dai seguenti elementi:

	In conto		Totale
	RESIDUI	COMPETENZA	
Fondo di cassa al 1° gennaio 2009			2.165.657,49
RISCOSSIONI	6.496.033,47	13.242.272,97	19.738.306,44
PAGAMENTI	7.528.089,48	13.033.070,61	20.561.160,09
Fondo di cassa al 31 dicembre 2009			1.342.803,84
PAGAMENTI per azioni esecutive non regolarizzate al 31 dicembre			
<i>Differenza</i>			1.342.803,84
RESIDUI ATTIVI	3.913.292,56	8.418.863,98	12.332.156,54
RESIDUI PASSIVI	4.956.493,33	8.547.134,14	13.503.627,47
<i>Differenza</i>			-1.171.470,93
Avanzo (+) o Disavanzo di Amministrazione (-) al 31 dicembre 2009			171.332,91

**Suddivisione
dell'avanzo (disavanzo)
amministrazione complessivo**

di

Fondi vincolati	71.750,28
Fondi per finanziamento spese in conto capitale	
Fondi di ammortamento	
Fondi non vincolati	99.582,63
Totale avanzo/disavanzo	171.332,91

EVOLUZIONE STORICA DEL RISULTATO DI AMMINISTRAZIONE

Importi in euro

GESTIONE GLOBALE (comp.+res)	2005	2006	2007	2008	2009
F.do cassa iniziale	202.935,07	394.106,77	533.104,42	1.004.332,86	2.165.657,49
Riscossioni	19.764.045,93	21.139.245,82	21.218.354,33	20.958.658,23	19.738.306,44
Pagamenti	19.572.874,23	21.000.248,17	20.747.125,89	19.797.333,60	20.561.160,09
F.do cassa finale	394.106,77	533.104,42	1.004.332,86	2.165.657,49	1.342.803,84
Residui attivi	13.012.950,27	15.002.562,28	13.207.866,96	11.507.638,03	12.332.156,54
Residui passivi	13.298.670,01	15.017.935,58	13.570.317,99	12.870.573,35	13.503.627,47
Risultato contabile	108.387,03	517.731,12	641.881,83	802.722,17	171.332,91
Avanzo/disavanzo esercizio precedente applicato	-	-	-	-	-
Avanzo/disavanzo	108.387,03	517.731,12	641.881,83	802.722,17	171.332,91

SUDDIVISIONE AVANZO TRA COMPETENZA E RESIDUI

GESTIONE RESIDUI	2005	2006	2007	2008	2009
F.do cassa iniziale	202.935,07	394.106,77	533.104,42	1.004.332,86	2.165.657,49
Riscossioni	6.620.263,58	7.388.189,03	8.337.449,06	8.422.370,82	6.496.033,47
Pagamenti	6.187.235,00	7.027.265,60	7.329.915,18	7.320.713,01	7.528.089,48
F.do cassa finale	635.963,65	755.030,20	1.540.638,30	2.105.990,67	1.133.601,48
Residui attivi	2.110.794,74	5.802.997,90	6.412.957,71	4.152.554,61	3.913.292,56
Residui passivi	2.551.817,05	5.935.063,97	7.495.012,55	5.595.874,24	4.956.493,33
Risultato contabile	194.941,34	622.964,13	458.583,46	662.671,04	90.400,71
Avanzo/disavanzo esercizio precedente applicato	- 300.000,00	- 108.000,00	-	- 528.053,00	- 615.661,83
Avanzo/disavanzo	- 105.058,66	514.964,13	458.583,46	134.618,04	- 525.261,12

GESTIONE COMPETENZA	2005	2006	2007	2008	2009
F.do cassa iniziale	-	-	-	-	-
Riscossioni	13.143.782,35	13.751.056,79	12.880.905,27	12.536.287,41	13.242.272,97
Pagamenti	13.385.639,23	13.972.982,57	13.417.210,71	12.476.620,59	13.033.070,61
F.do cassa finale	- 241.856,88	- 221.925,78	536.305,44	59.666,82	209.202,36
Residui attivi	10.902.155,53	9.199.564,38	6.794.909,25	7.355.083,42	8.418.863,98
Residui passivi	10.746.852,96	9.082.871,61	6.075.305,44	7.274.699,11	8.547.134,14
Risultato contabile	- 86.554,31	- 105.233,01	183.298,37	140.051,13	80.932,20
Avanzo/disavanzo esercizio precedente applicato	300.000,00	108.000,00	-	528.053,00	615.661,83
Avanzo/disavanzo	213.445,69	2.766,99	183.298,37	668.104,13	696.594,03

COMMENTO: La gestione finanziaria complessiva dell'ente si è chiusa con un avanzo di amministrazione di € 171.332,91 grazie al contributo positivo della gestione di competenza, il quale controbilancia l'apporto negativo derivante dalla gestione dei residui.

1.2 INDICATORI FINANZIARI ED ECONOMICI GENERALI

Indicatori finanziari ed economici generali	2006	2007	2008	2009
1) Grado di autonomia finanziaria	92,84%	81,30%	73,51%	75,06%
2) Grado di autonomia tributaria	74,85%	68,18%	58,99%	56,80%
3) Grado di dipendenza erariale	2,49%	14,69%	23,09%	20,93%
4) Incidenza entrate tributarie su entrate proprie	80,62%	83,87%	80,25%	75,68%
5) Incidenza entrate extratributarie su entrate proprie	19,38%	16,13%	19,75%	24,32%
6) Pressione delle entrate proprie pro capite	€ 725,59	€ 601,37	€ 542,47	€ 535,59
7) Pressione tributaria pro capite	€ 584,97	€ 504,38	€ 435,33	€ 405,32
8) Trasferimenti erariali pro capite	€ 19,49	€ 108,66	€ 170,38	€ 149,37
9) Grado di rigidità strutturale	35,49%	39,78%	39,43%	39,00%
10) Grado di rigidità per costo personale	26,13%	26,49%	25,35%	27,42%
11) Grado di rigidità per indebitamento	9,43%	12,69%	12,78%	11,58%
12) Rigidità strutturale pro capite	€ 277,91	€ 289,79	€ 281,38	€ 278,28
13) Costo del personale pro capite	€ 204,19	€ 195,93	€ 187,09	€ 195,68
14) Indebitamento pro capite	€ 963,54	€ 916,41	€ 904,59	€ 900,06
15) Incidenza del costo personale sulla spesa corrente	27,62%	26,75%	24,76%	25,71%
16) Costo medio del personale	€ 32.555,99	€ 33.571,46	€ 33.116,02	€ 31.458,71
17) Propensione all'investimento	34,98%	19,61%	15,52%	18,66%
18) Investimenti pro capite	€ 418,03	€ 189,47	€ 146,83	€ 184,33
19) Abitanti per dipendente	159,44	171,34	177,01	160,76
20) Risorse gestite per dipendente	€ 79.577,65	€ 83.390,67	€ 91.622,35	€ 84.418,35
21) Pressione finanziaria	€ 640,93	€ 642,74	€ 630,83	€ 583,30
22) Intervento regionale	€ 22,70	€ 14,17	€ 11,00	€ 9,15
23) Incidenza residui attivi su accertamenti di competenza	65,37%	67,13%	57,85%	56,93%
24) Incidenza residui passivi su impegni di competenza	65,14%	69,62%	65,16%	62,57%
25) Indebitamento locale pro-capite	€ 963,54	€ 916,41	€ 904,59	€ 900,06
26) Velocità riscossione entrate proprie	0,6663	0,5936	0,5371	0,511
27) Velocità gestione spese correnti	0,8034	0,7421	0,6898	0,6723
28) Redditività del patrimonio	25,43%	33,74%	25,41%	46,06%
29) Patrimonio indisponibile pro-capite	€ 1.165,14	€ 1.228,05	€ 1.176,28	€ 1.184,98
30) Patrimonio disponibile pro-capite	€ 77,95	€ 116,47	€ 117,66	€ 110,11
31) Patrimonio demaniale pro-capite	€ 1.078,78	€ 1.130,58	€ 1.262,23	€ 1.247,94
32) Rapporto dipendenti/popolazione	0,0062	0,0058	0,0056	0,0062

COMMENTO:

L'autonomia finanziaria e tributaria dell'ente si presentano ad un livello sostanzialmente stabile rispetto all'anno precedente.

Anche il grado di rigidità strutturale della spesa si attesta all'incirca sulle posizioni dell'anno 2008, per effetto della stabilizzazione delle quote capitale dei mutui e del contenimento dei limiti sulla spesa del personale entro i parametri previsti dalle vigenti norme (DL 112/2008).

Con riferimento a quest'ultima voce, nell'anno 2009 è stato rispettato il limite massimo previsto dall'art. 1, comma 557, della L. 296/06, come modificato dall'art. 76 del DL 112/2008.

Nella valutazione dell'incremento del grado di rigidità del personale occorre tenere in considerazione il fatto che tra le spese è stato considerato solamente il costo del personale comunale e non anche quello distaccato presso l'Istituzione Comunale, per omogeneità tra il dato del costo del personale e quello delle entrate correnti poste al denominatore del rapporto.

La propensione all'investimento si presenta in aumento, nonostante i vincoli imposti dalla norme in materia di patto di stabilità (art. 77-bis DL 112/2008 e L. 244/2007) ed alla riduzione delle risorse in c/capitale diverse dall'indebitamento.

A livello di gestione delle fasi di entrata e di spesa, si registra un miglioramento della capacità di riscuotere entrate proprie ed una riduzione dei tempi necessari per perfezionare le procedure di spesa.

Positiva è la riduzione dell'incidenza dei residui attivi e passivi rispetto agli accertamenti ed agli impegni di competenza, evidenziando la capacità di accelerare lo smaltimento delle gestioni passate.

1.3 STATO DI ATTUAZIONE DEI PROGRAMMI ESERCIZIO 2009

ALLEGATO A1 – RELAZIONE DEI RESPONSABILI DI AREA SULLO STATO DI ATTUAZIONE DEI PROGRAMMI 2009			
Programma	Progetto		
1 – Affari generali e finanziari	<u>01.01:</u> <u>Sistema informatico comunale</u>	<p>La gara d'appalto espletata nel 2006 aveva ad oggetto la fornitura ed installazione di numerosi software applicativi inerenti i seguenti Uffici: Servizi Demografici, Ragioneria, Sviluppo Economico, Tributi, Economato, Segreteria, Personale, Edilizia Privata e Pubblica, Polizia Municipale, Scuole, Gestione Sistema E-Government. Attualmente risultano installate e regolarmente utilizzate le seguenti procedure: Anagrafe, Stato civile, Elettorale, collegamento con Anagrafe Nazionale INA-SAIA, Contabilità finanziaria, Contabilità IVA, Commercio, Tosap, Delibere, determinazioni e ordinanze, Contratti, Protocollo informatico, Gestione pratiche messi comunali (pubblicazioni, notifiche, depositi), Gestione economica del personale, Rilevamento presenze, Permessi a costruire – D.I.A., Economato, Comunicazioni interne, I.C.I., servizi cimiteriali, Mense. La procedura e Gestione giuridica del personale è pronta per essere utilizzata, è sufficiente che l'ufficio del personale provveda a caricare i relativi dati. Nel corso del 2009 verranno rese utilizzabili le procedure Tassa Rifiuti (Tarsu), Polizia Municipale e Collegamento con MCTC e PRA, e trasporti scolastici. Il portale web in parte è già in funzione (consultazione delibere e determine; albo pretorio on line; bilancio on line), per la restante parte verrà integrato di volta in volta.</p> <p>Nel corso del 2009, inoltre, si provvederà alla assegnazione a ciascun Responsabile di area del kit di firma digitale, che consentirà di dialogare con altri Enti privati e pubblici mediante l'utilizzo della Posta Elettronica Certificata, già in uso all'ufficio protocollo. Ciò comporterà un notevole risparmio di spese, ed una contestuale riduzione dell'uso della carta.</p> <p>STATO DI ATTUAZIONE: Attualmente risultano installate e regolarmente utilizzate le seguenti procedure: Anagrafe, Stato civile, Elettorale, collegamento con Anagrafe Nazionale INA-SAIA, Contabilità finanziaria, Contabilità IVA, Commercio, Tosap, Delibere, determinazioni ed ordinanze, Contratti, Protocollo informatico, Gestione pratiche messi comunali (pubblicazioni, notifiche, depositi), Gestione economica del personale, Gestione giuridica del personale, Rilevamento presenze, Dotazioni organiche, Permessi a costruire – D.I.A., Economato, Comunicazioni interne, Mense scolastiche, I.C.I., Servizi cimiteriali.</p> <p>A breve verranno rese utilizzabili le procedure Tassa Rifiuti (Tarsu) e trasporti scolastici. Per le procedure Polizia Municipale e Collegamento con MCTC e PRA, nel mese di giugno si è proceduto alla conversione dei dati dalla procedura precedentemente utilizzata, per cui occorre soltanto completare la formazione del personale, già in stato avanzato.</p> <p>Il portale web in parte è già in funzione (consultazione delibere, determine e ordinanze; albo pretorio on line, bilancio on line, consultazione ed inserimento on line pratiche edilizie), per la restante parte verrà integrato di volta in volta.</p> <p>A partire dal mese di luglio ogni Responsabile di area è stato dotato del kit di firma digitale, che consentirà di dialogare con altri Enti privati e pubblici mediante l'utilizzo della Posta Elettronica Certificata, già in uso all'ufficio protocollo. Ciò comporterà un notevole risparmio di spese, ed una contestuale riduzione dell'uso della carta.</p> <p>A partire dal 6 luglio si è eliminata all'interno degli uffici la circolazione su carta della posta in arrivo, che viene integralmente acquisita in formato ottico e resa accessibile agli uffici competenti in tempo reale. Ciò sempre nell'ottica della riduzione della carta e del risparmio di energie lavorative.</p>	Area segretoria
	<u>01.02:</u> <u>Carta di identità elettronica</u>	<p>Tale progetto consiste nell'attivazione, in conformità alle disposizioni del Ministero dell'Interno, della procedura per il rilascio ai cittadini residenti della c.d. carta di identità elettronica.</p> <p>L'obiettivo è connesso alla volontà dell'Amministrazione comunale di perseguire la strada dell'innovazione tecnologica e della semplificazione dei rapporti tra cittadini e P.A.; il Comune di Corciano ha già definito le attività propedeutiche per l'attivazione della carta di identità elettronica, al fine di completare il percorso sarà necessario acquisire le relative autorizzazioni e formare il personale coinvolto nel progetto. La realizzazione del progetto è comunque condizionata alle direttive e ai tempi del Ministero degli interni.</p> <p>STATO DI ATTUAZIONE: Allo stato attuale il Ministero degli Interni ha dato facoltà ai Comuni, a condizione che i acquistino a propria cura e spese i macchinari necessari, di poter rilasciare le CIE. I servizi demografici hanno già preso i contatti con il Ministero degli interni per istruire nuovamente la procedura necessaria per definire il percorso indispensabile per il raggiungimento dell'obiettivo programmato. Tenuto conto di quanto rappresentato dai referenti del Ministero degli Interni nel primo semestre del 2010, il</p>	Area amministrativa

		Comune, una volta acquistate le attrezzature necessarie allo scopo, potrà rilasciare il predetto documento in formato elettronico.	
<u>01.03:</u> <u>Regolamenti attuativi del nuovo Statuto comunale</u>	<p>Tale progetto consiste sia nell'aggiornamento dei regolamenti comunali vigenti ma non più conformi al nuovo statuto comunale approvato nell'anno 2007 e modificato nel 2008, sia nella redazione di nuovi regolamenti attualmente non esistenti ma previsti dal nuovo statuto. A tal proposito sarà impegnata l'apposita Commissione consiliare in stretta collaborazione con la Giunta e con i Responsabili con funzione dirigenziale.</p> <p>STATO DI ATTUAZIONE: La Commissione consiliare per l'applicazione dello statuto comunale insediatasi il 1/10/2009 ha stabilito di redigere una bozza di regolamento per la disciplina dei Consigli territoriali di Zona, previsti dall'art. 8 dello Statuto comunale da sottoporre all'esame Consiglio comunale. Nel mese di ottobre l'ufficio di presidenza della Commissione ha redatto una bozza di articolato contenente le norme per la costituzione ed il funzionamento dei Consigli territoriali di Zona. La Commissione al 31/12/2009 ha licenziato i primi articoli relativi alle finalità del regolamento e all'individuazione territoriale e numerica del Consigli territoriali di Zona. Inoltre ha predisposto una modifica al vigente regolamento sul funzionamento del Consiglio comunale riguardante la partecipazione a tutte le Commissioni Consiliari della figura del Presidente del consiglio, approvata con deliberazione C.C.n. 96 del 29/10/2009</p>	Area amministrativa	
<u>01.04:</u> <u>Ristrutturazione del controllo di gestione</u>	<p>Tale progetto consiste nella progettazione e nella organizzazione del servizio controllo di gestione all'interno del più complesso sistema dei c.d. controlli interni per consentire la verifica dei servizi e delle attività amministrative alla luce di indicatori di efficacia, di efficienza e di economicità con l'intento di perseguire la qualità ed il miglioramento dell'azione di governo nei vari settori di intervento. Nel corso del 2009 verrà ulteriormente perfezionato ed implementato il referto sul controllo di gestione.</p> <p>STATO DI ATTUAZIONE: Si è provveduto all'ampliamento del referto del controllo di gestione, previsto dall'art. 198 del D.Lgs 267/2000, inserendo nuove informazioni relative ai servizi a domanda individuale ed al consolidamento dei conti con l'Istituzione "Corciano Domani". Inoltre nel corso dell'anno sono mensilmente prodotti dei report di verifica della situazione ai fini del patto di stabilità interno e per il monitoraggio degli equilibri di bilancio dell'ente. E' in corso di verifica la possibilità di ampliare il monitoraggio anche ad altri servizi dell'ente e di provvedere alla rimodulazione della tempistica della produzione dei report relativi ai servizi.</p>	Area economico-finanziaria e tributi	
<u>01.05:</u> <u>Semplificazione dei rapporti con i cittadini in materia tributaria</u>	<p>Nell'ottica della semplificazione dei rapporti con il cittadino-contribuente si provvederà ad una graduale semplificazione degli adempimenti formali, mediante anche unificazione delle scadenze di adempimenti tributari, nonché all'adozione di provvedimenti volti ad incentivare la regolarizzazione spontanea del contribuente.</p> <p>STATO DI ATTUAZIONE: Si è provveduto all'accorpamento della scadenza della presentazione della dichiarazione ICI al 30/09, eliminando i diversi termini collegati alle varie modalità di presentazione della dichiarazione dei redditi (manuale o telematica) – deliberazione del Consiglio Comunale n. 12 del 26/02/2009. E' in corso di sviluppo un progetto che consentirà al cittadino di visualizzare la propria posizione fiscale ICI direttamente dal proprio PC, mediante adeguato sistema di accredito. Si è provveduto all'invio ai cittadini ed alle imprese di comunicazioni riguardanti gli incentivi spettanti ai fini tarsu per le operazioni di raccolta differenziata. Sono stati inoltre predisposti dei vademecum informativi in relazione agli adempimenti ICI, distribuiti ai contribuenti oltre che ai professionisti interessati, nonché sono state inviate specifiche note informative al domicilio dei contribuenti. Per l'ICI è stato altresì predisposto un foglio di calcolo per il ravvedimento operoso, reso disponibile sul sito internet.</p>	Area economico-finanziaria e tributi	
<u>01.06:</u> <u>Miglioramento degli strumenti di comunicazione e informazione</u>	<p>Tale progetto consiste nella ottimizzazione dei mezzi di comunicazione fino ad oggi utilizzati al fine di creare un maggiore contatto con il cittadino e una migliore informazione sulle attività e sui servizi dell'Amministrazione comunale. Oltre ai canali tradizionali della stampa verranno promosse vere e proprie campagne informative sul territorio su specifici argomenti ed inoltre si arricchirà e ristrutturerà il sito Internet con informazioni, provvedimenti amministrativi, modulistica e notizie in maniera tale da creare una sorta di sportello comunale virtuale. Pubblicazione del periodico "Corciano-Note" sul sito Internet.</p> <p>STATO DI ATTUAZIONE: Con deliberazione GC n. 60/2007 si è conferito incarico alla Comunità Montana di procedere alla riprogettazione del portali web del Comune, affinché questo possieda i requisiti di accessibilità e navigabilità imposti dalla normativa vigente. A partire da gennaio 2008 è in linea il nuovo sito ufficiale www.comune.corciano.pg.it completamente riprogettato alla luce della suddetta normativa. Detto sito viene costantemente aggiornato, oltre che con la pubblicazione del periodico "Corciano-</p>	Area segreteria	

		Note", con tutte le informazioni sulle iniziative ed i provvedimenti adottati dall'Amministrazione.	
2 – Politiche di sicurezza ed ordine pubblico	<u>02.01: Progetto Sicurezza</u>	<p><u>02.01: Progetto Sicurezza</u></p> <p>Negli ultimi anni, a seguito dell'accresciuto ruolo dei sindaci e del conferimento di sempre maggiori poteri agli enti locali, si è riaperto con forza il dibattito sull'opportunità di una partecipazione attiva dei comuni alla tutela dell'ordinata e civile convivenza all'interno della comunità di riferimento. In realtà, da sempre i comuni si occupano di sicurezza, concetto che non può essere ridotto all'ordine pubblico, ma deve ricomprendere tutti quegli interventi sociali che i comuni concorrono ad erogare in maniera prioritaria.</p> <p>In particolare si deve puntare sulla cultura, sull'educazione alla legalità, sulla comunicazione più incisiva possibile. Occorre, quindi, ripartire dal contatto con il cittadino, ottenendo il duplice scopo di comunicare direttamente, e quindi spiegare, educare, ma anche rassicurare con la propria vicinanza: insomma, produrre sicurezza.</p> <p>Il cambiamento legislativo determinatosi con la Legge Quadro del 1986 e il forte mutamento sociale che è andato via via sviluppandosi da quegli anni, ha rischiato infatti di portare la Polizia Municipale ad allontanarsi dal contatto con la cittadinanza.</p> <p>Pertanto il Corpo, dovrà restare attore principale nel campo della polizia amministrativa locale ma senza creare inutili doppioni con le Forze di Polizia statali in un'ottica generale che deve essere essenzialmente di prevenzione.</p> <p>Una sorta di Polizia di Quartiere, organo di controllo preventivo del territorio: controllo di tipo conoscitivo, ma anche di intervento e di risoluzione dei problemi. Con la metodologia operativa e organizzativa della Polizia di Quartiere si esalta la funzione dell'Ente Locale come soggetto di riferimento per i bisogni dei cittadini.</p> <p>Le principali attività svolte dai vigili di quartiere sono:</p> <ul style="list-style-type: none"> ▪ Sicurezza e prevenzione ▪ Educazione stradale ▪ Presenza sul territorio e contatti qualificati con i cittadini ▪ Attività di controllo riguardante i cantieri e aree a rischio ▪ Controllo delle occupazioni del suolo pubblico ▪ Controllo di parchi e giardini ▪ Applicazione Regolamento Comunale di Polizia Urbana e delle Aree Verdi <p>La Polizia Municipale organizzandosi su nuovi parametri di presenza fisica, visibilità, relazione con i cittadini, mediazione e risoluzione dei conflitti, propone modelli di intervento (contatto fisico, pattugliamento appiedato, volontariato-partner), orientata alla polizia di prossimità. Si tratta, con questo nuovo progetto, di favorire la percezione di sicurezza nel territorio di Corciano in continua crescita con dinamiche nuove e sempre più complesse. Essenziale, pertanto, sarà la capacità di interrelazione con l'azione delle altre Forze di Polizia.</p> <p>STATO DI ATTUAZIONE:</p> <p>In data 07-07-2008, come stabilito dalla d.g.c. n. 100 del 12-06-08, e' iniziato il servizio del vigile di quartiere, il quale, viene effettuato in un turno, nei giorni di martedì e giovedì, come previsto nella predetta delibera nonché nella d.g.c. N. 124 del 31-07-2008.</p> <p>A tutt'oggi, come alla data del 31-12-2009, il servizio del vigile di quartiere viene effettuato secondo le modalità previste dalla sopra citata delibera n.100.</p>	Area vigilanza
	<u>02.02: Presenza sul territorio</u>	<p>Tale progetto consiste nell'effettuazione di postazioni fisse, anche mediante l'utilizzo della "centrale mobile" sul territorio in maniera capillare e tenendo conto delle diverse realtà socio-demografiche in modo da rappresentare un punto di riferimento per i cittadini.</p> <p>Inoltre gli agenti del Corpo della Polizia Municipale saranno impiegati in attività di pattugliamento attraverso il servizio notturno in funzione di controllo al fine di prevenire e reprimere eventuali illeciti, attività che sarà effettuata in alternativa al servizio del vigile di quartiere abusi.</p> <p>STATO DI ATTUAZIONE:</p> <p>Nell'ambito del territorio comunale, vengono giornalmente effettuate postazioni fisse, compatibilmente con le richieste di intervento urgenti per sinistri stradali, atti di p.g. ecc.</p> <p>Dal 07-07-2008, come disposto dalla giunta comunale, in concomitanza con l'istituzione del vigile di quartiere, e' stato soppresso il turno notturno (20,00-02,00) nei giorni di martedì e giovedì, rimanendo attivo negli altri giorni feriali della settimana, dove viene svolto prevalentemente un servizio di controllo per prevenire e reprimere gli eventuali abusi.</p>	Area vigilanza
	<u>02.03: Educazione</u>	<p>Tale progetto consiste nel progetto di attivazione di iniziative presso le scuole al fine di educare i futuri utenti della circolazione veicolare ad un corretto uso dei mezzi e alla conoscenza del codice</p>	Area vigilanza

	<u>stradale</u>	<p>della strada con l'obiettivo di ridurre le infrazioni e gli incidenti.</p> <p>Inoltre verranno individuate alcune zone (strade) del territorio che saranno oggetto di monitoraggio, anche con strumenti ad alta tecnologia: ad es. rilevatori luminosi di velocità ecc., in funzione di prevenzione e di contenimento della velocità veicolare in alcuni punti che presentano notevoli criticità.</p> <p>STATO DI ATTUAZIONE:</p> <p>Nel primo semestre del 2009, sono stati effettuati corsi di educazione stradale presso le scuole medie del territorio comunale nonché presso le scuole elementari.</p> <p>Entro il 31-12-2009, è stato programmato con le scuole interessate, il calendario per i corsi che si terranno nell'anno 2010.</p> <p>In alcune strade, sono stati installati dei rilevatori luminosi di velocità, al fine di poter svolgere un'azione di prevenzione tesa a contenere il superamento dei limiti da parte dei conducenti dei veicoli.</p> <p>In data 16-12-2009, è stato consegnato al Comando uno strumento misuratore di velocità, denominato "Telelaser con Digicam", il quale è stato messo in funzione in alcune vie del territorio particolarmente interessate dal superamento dei limiti di velocità da parte dei veicoli in transito.</p>	za
	<u>02.04: Qualificazi one del Corpo di Polizia Municipale</u>	<p>Tale progetto consiste nella qualificazione del personale addetto al servizio di vigilanza mediante corsi di formazione mirati e attraverso percorsi di riorganizzazione interna; la specializzazione di alcune figure su particolari materie costituirà un elemento importante per elevare la qualità delle prestazioni. Oltre alla formazione si interverrà, nei limiti e nel rispetto dei vincoli in materia di assunzioni, sul potenziamento - nel corso del triennio - dell'organico del Corpo della Polizia Municipale.</p> <p>STATO DI ATTUAZIONE:</p> <p>Nel corso dell'anno 2009, tutti gli agenti del comando hanno partecipato ad un corso di guida sicura presso l'autodromo di magione.</p> <p>Inoltre, n. 08 agenti hanno partecipato ad un corso per il conseguimento della patente di servizio, conseguendo la stessa.</p> <p>Tutto il personale ha partecipato a singole giornate di formazione nelle materie di competenza.</p> <p>Attualmente ogni operatore si occupa di uno specifico settore oltre ad espletare il normale servizio di pattuglia.</p> <p>Dal 28-12-2009, è stato assunto a seguito di procedura selettiva tramite progressione verticale, uno specialista di vigilanza.</p>	Area vigilanza
3 – Politiche scolastiche , sociali ed educative	<u>03.01: Sostegno e inclusione sociale delle Famiglie</u>	<p>L'Amministrazione sarà impegnata a livello economico per sostenere con propri contributi coloro che effettivamente presentano situazioni di difficoltà economica, secondo i principi e le norme del nuovo regolamento comunale, che prevede l'utilizzo del "contratto sociale", come strumento per responsabilizzare l'utente, per stimolarne le risorse fisiche e psichiche, e favorire la presa di coscienza dei propri diritti-doveri; con il "contratto sociale" prende corpo una nuova filosofia della politica sociale dell'Amministrazione comunale, tesa a sostenere lo sviluppo dell'autodeterminazione della persona, per giungere al superamento della fase puramente assistenziale.</p> <p>Verranno attuate iniziative di informazione e di orientamento aventi quale finalità l'inclusione sociale.</p> <p>Il Servizio Sociale si attiverà inoltre in favore dei nuclei familiari multiproblematici, in costante aumento nel contesto sociale, per sostenerli nel complesso onere delle responsabilità familiari, siano esse educative o di cura, potenziando il servizio di assistenza domiciliare e gli incontri di ascolto e di orientamento anche e soprattutto in sinergia con altre istituzioni (Tribunale dei minori – psicoterapeuti ecc).</p> <p>Sono inoltre da considerare come elementi portanti del sistema in materia di inclusione sociale lo Sportello Arcobaleno, centro di informazione e orientamento per famiglie immigrate, e il S.A.L. (servizio di accompagnamento al lavoro) per soggetti socialmente deboli impossibilitati a muoversi in autonomia nel mercato del lavoro. Entrambi i servizi sono gestiti in forma associata con i comuni dell'A.T. n. 2, Perugia e Torgiano.</p> <p>STATO DI ATTUAZIONE:</p> <ul style="list-style-type: none"> - Le richieste di sostegno economico, nel corso dell'anno 2009, hanno subito un deciso incremento anche a seguito del verificarsi della crisi, che viene pesantemente avvertita anche nel contesto sociale territoriale. Il Servizio ha provveduto a dare risposte aiuti concreti secondo quanto previsto dal regolamento comunale, dando priorità ad anziani, minori e nuclei familiari multiproblematici. Ha provveduto inoltre a sostenere, orientare, indirizzare adulti in difficoltà sociale, personale e/o sanitaria. - Nel corso dell'anno, a sostegno delle famiglie economicamente svantaggiate, sono state attivate le procedure per l'attribuzione del <i>bonus</i> sociale per la fornitura di energia elettrica e di gas naturale; inoltre, a sostegno delle famiglie con quattro o più figli, è stata disposta la 	Area socio-educativa

		<p>concessione di un contributo per l'abbattimento dei costi relativi alla TARSU - anno 2008</p> <ul style="list-style-type: none"> - In favore degli anziani soli e delle persone con disabilità, in particolari condizioni socio-economiche-sanitarie, è stato attivato gratuitamente il servizio di telesoccorso e teleassistenza, denominato "Voce Amica", in convenzione con l'associazione O.V.U.S., al fine di favorire la permanenza presso il proprio domicilio delle persone svantaggiate ed evitare, per quanto possibile, il ricorso alla istituzionalizzazione. - Il servizio di Assistenza Domiciliare è stato potenziato e si è provveduto a monitorare costantemente i risultati nelle singole situazioni, in sinergia con gli operatori e i servizi interessati di secondo livello (CIM – Tribunale dei Minori). - Dall'inizio dell'anno sono stati inseriti in strutture residenziali, con retta a totale carico del Comune, n. 2 minori e una madre con il bambino, secondo un programma di protezione sociale messo a punto con i servizi di secondo livello. E' stato inoltre sperimentato l'inserimento diurno presso strutture a carattere semi-residenziale di due minori, come intervento socio-educativo in presenza di dinamiche familiari complesse, in esecuzione dei Progetti Educativi Individuali (PEI) dei singoli soggetti e in collaborazione con i servizi di secondo livello che collaborano con l'equipe dell'Ufficio della Cittadinanza. - SAL: prosegue l'attività lavorativa del servizio, numerosi inserimenti lavorativi temporanei sono stati effettuati in seguito alle segnalazioni fatte dall'equipe dell'Ufficio della Cittadinanza e prevedono l'avvio di borse lavoro terapeutiche o di osservazione. Il numero degli utenti del territorio di Corciano è in aumento, la loro situazione è monitorata attraverso verifiche periodiche con gli operatori del servizio di accompagnamento. - SPORTELLLO ARCOBALENO: l'attività dello sportello è proseguita in maniera costante e proficua: l'attività dello sportello dando risposta ai bisogni di informazione e di orientamento dei cittadini immigrati. : Gli utenti seguiti dallo sportello arcobaleno sono in crescita con un numero totale di 50 tra cui 27 uomini e 23 donne. Anche alla luce delle nuove normative in materia di immigrazione il lavoro dello Sportello si è orientato verso attività di: <ul style="list-style-type: none"> o orientamento al lavoro per immigrati, o informazioni sulla legislazione in materia di immigrazione, o compilazione dei Kit Postali per le procedure relative ai rinnovi dei permessi di soggiorno, o mediazione con vari enti, questura e prefettura in particolare <p>Tra le azioni di inclusione sociale è significativa la collaborazione con l'associazione "Alleanza dei patrioti ivoriani d'Italia", che ha sede nel territorio comunale, soprattutto per l'organizzazione di iniziative volte a facilitare il processo di integrazione tra le diverse culture.</p>	
	<p><u>03.02:</u> <u>Politiche</u> <u>abitative</u></p>	<p>Nel corso dell'anno 2009 si procederà alla assegnazione di 16 alloggi di edilizia residenziale pubblica realizzati in località Mantignana, ai sensi del secondo bando di concorso emanato nell'aprile 2008 in attuazione della L.R. 23/03.</p> <p>Nel corso dell'anno continuerà inoltre la realizzazione del progetto di autocostruzione, previsto nel POA 2004/2006, già attivato mediante convenzione con il Consorzio ABN.</p> <p>Ai fini della formazione dei POA 2008 e 2009, in attuazione del Piano Triennale 2008/2010 (L.R. 23/2003), il Comune ha proposto l'inserimento dei seguenti interventi finalizzati a sostenere le classi sociali più svantaggiate nel reperire un alloggio e favorire l'accesso alla prima casa di famiglie e giovani coppie:</p> <ul style="list-style-type: none"> - intervento per la realizzazione di un edificio di edilizia residenziale pubblica, composto di n. 8 alloggi, da edificare su terreno di proprietà comunale nella zona Ellera-Chiugiana - successivamente a quello avviato a Mantignana si propone un secondo intervento di autocostruzione di alloggi, da realizzare in loc. Terrioli che consentirà di edificare 15 nuovi alloggi. <p>STATO DI ATTUAZIONE:</p> <p>Nei mesi di aprile e maggio 2009 è stata effettuata la consegna dei 16 appartamenti di edilizia residenziale pubblica a Mantignana, di cui 12 in via Vecelli e 4 in Mantignana centro. Nel corso dell'anno, su disposizione regionale, sono stati emanati due bandi per l'assegnazione di contributi sull'affitto pagato dai locatari nell'anno 2008. La straordinarietà dell'intervento ha consentito ai locatari medesimi di usufruire di un doppio beneficio che ha reintegrato in maniera più incisiva le effettive spese sostenute per il pagamento del canone d'affitto nell'anno di riferimento.</p>	<p>Area socio-educativa</p>
	<p><u>03.03:</u> <u>Agevolazio</u></p>	<p>A conclusione della riunione del tavolo di concertazione con le organizzazioni sindacali, le associazioni di categoria imprenditoriali e le associazioni dei consumatori sulla manovra di bilancio</p>	<p>Area socio-</p>

	<p><u>ni tariffarie per lavoratori e lavoratrici disoccupati/e o collocati/e in CIG</u></p>	<p>per il 2009, il Comune si impegna ad intervenire a favore delle lavoratrici e dei lavoratori colpiti dalla crisi economica con perdita del proprio lavoro o collocati in cassa integrazione, attraverso la concessione di agevolazioni tariffarie. In tali casi le rette di partecipazione ai servizi scolastici e ai servizi socio-assistenziali per minori, nonché le tariffe per i servizi socio-sanitari per anziani e disabili verranno ricalcolate sulla base della mutata situazione reddituale, così come risulta al momento della richiesta della prestazione.</p> <p>STATO DI ATTUAZIONE:</p> <p>A seguito di quanto stabilito al tavolo di concertazione il Consiglio comunale, con deliberazione n. 25 del 19/03/2009, ha approvato il regolamento comunale "Agevolazioni tariffarie in favore dei lavoratori e delle lavoratrici disoccupati/e o collocati/e in C.I.G."; sulla base del richiamato regolamento sono state concesse agevolazione economiche in favore di n.6 nuclei familiari, per un numero complessivo di 10 minori, per i seguenti servizi: mensa scolastica, trasporto scolastico, retta di frequenza asilo nido</p>	<p>educat iva</p>
	<p><u>03.04: Progettazione organizzativa e strutturale per l'implementazione dei servizi di asilo nido</u></p>	<p>Continuando nella politica di potenziamento dei servizi per l'infanzia, già iniziata nel 2008, l'Amministrazione intende aumentare il numero dei bambini in età da 12 a 36 mesi da accogliere nelle diverse strutture socio-educative comunali, intende inoltre dare prosecuzione ai servizi aggiuntivi pomeridiani per bambini e genitori "L'albero di tutti" e "Il massaggio infantile". Intende infine implementare la ricettività della sezione piccoli (3-12 mesi) dell'asilo nido di Chiugiana che attualmente è in grado di ospitare 12 bambini.</p> <p>Nel corso dell'anno verrà effettuata una progettazione globale, preliminare alla realizzazione dell'intervento, sia di carattere organizzativo-gestionale, che di carattere strutturale, per l'adeguamento e l'ampliamento degli spazi interni dell'immobile che ospita il servizio.</p> <p>STATO DI ATTUAZIONE:</p> <ul style="list-style-type: none"> - Per quanto concerne il progetto di ampliamento del servizio di asilo nido, a seguito di appropriati studi e valutazioni è stata abbandonata l'idea di adeguamento della struttura esistente ed è stato deciso di costruire ex novo uno stabile, attiguo a quello esistente, destinato ad asilo nido, il progetto è attualmente in fase di studio e di elaborazione. - CONVENZIONE CO I NIDI PRIVATI: L'Amministrazione comunale, allo scopo di ampliare l'offerta di opportunità educative qualificate anche a favore di quelle famiglie che restano escluse dagli asili nido comunali, ha dato vita (D.G.C. n.157 del 14/10/2009) ad un sistema di integrazione pubblico-privato, con regole certe che assicurino ovunque gli stessi standard educativi e di sicurezza, mediante l'attivazione di convenzioni con le strutture socio-educative per la prima infanzia a titolarità privata operanti nel territorio comunale, secondo i principi della sussidiarietà orizzontale. Allo scopo, nel mese di ottobre, in esecuzione della determinazione 1126/2009, è stato emanato un avviso pubblico al quale hanno risposto i due nidi a titolarità privata, in possesso di regolare autorizzazione rilasciata ai sensi della L.R. 30/2005, presenti sul territorio comunale, con i quali sono state stipulate convenzioni per l'inserimento dei bambini (10 per ciascuna struttura) a decorrere dal mese di gennaio 2010 fino al termine dell'anno scolastico 2009/2010. I bambini inseriti versano alle strutture private la stessa retta (determinata sulla base della certificazione I.S.E.E.) che avrebbero versato per la frequenza ai nidi comunali, le quote integrative fanno carico al bilancio comunale. 	<p>Area socio-educat iva</p>
	<p><u>03.05: Interventi di promozione sociale per i minori</u></p>	<p>L'Amministrazione comunale, in linea con i principi espressi nell'Accordo di Programma Quadro (APQ) Stato-Regioni in materia di politiche giovanili, intende attuare una politica sociale nei confronti della fascia giovanile fondata su azioni educative e socializzanti a livello territoriale mediante l'attivazione di progetti specifici plurimi che coinvolgano le forze sociali del territorio, le associazioni, le agenzie educative e i gruppi informali. Si cercherà di incontrare i ragazzi nei luoghi, nei modi e nei tempi più vicini a loro, attraverso azioni concrete di progettazione partecipata permanente che coinvolgano cittadini attivi del territorio che possano diventare punti di riferimento positivi per i giovani del territorio.</p> <p>Il Ccr continuerà ad operare nel territorio a stretto contatto con la realtà scolastica come fatto fino ad ora, puntando al sostegno della progettualità espressa dai ragazzi. Sono previste a fine anno le elezioni del nuovo Consiglio che dovranno rappresentare un momento di verifica e di condivisione partecipata del percorso fatto e della realtà locale con i ragazzi della primaria e delle medie.</p> <p>Il centro giovani "IQBAL", con sede a Ellera, presso l'Arca, e i due centri aggregativi per minori attivi da anni al Girasole e a Mantignana, continueranno ad essere punti di riferimento sul territorio, in quanto contenitori di numerose iniziative e propulsori essi stessi di progetti e di attività educative, ricreative, associative con lo scopo di facilitare l'inclusione sociale dei ragazzi, e prevenire situazioni di isolamento e di disagio.</p> <p>Particolare attenzione verrà inoltre riservata alla condizione dei minori diversamente abili,</p>	<p>Area socio-educat iva</p>

		<p>garantendo l'assistenza scolastica nei diversi ordini di scuola, dall'asilo nido alle scuole superiori, al fine di facilitare il processo di integrazione e favorire il recupero delle residue potenzialità.</p> <p>STATO DI ATTUAZIONE: Nel mese di maggio ha preso il via il progetto "La città dei ragazzi", gestito in convenzione con la coop.soc.Asad, con il quale, nel corso dell'intero anno, si sono svolte le seguenti azioni:</p> <ol style="list-style-type: none"> 1. n. 5 animazioni nei parchi del territorio rivolte ai minori e alle famiglie, animazioni che hanno visto una crescente partecipazione della cittadinanza e una concreta collaborazione di genitori e associazioni del territorio, in un'ottica di rete operativa e di potenziamento del tessuto sociale 2. incontri settimanali presso la biblioteca comunale G.Rodari, finalizzati ad interventi di aiuto-compiti e a momenti laboratoriali, da sottolineare che i ragazzi partecipanti, peraltro sempre in numero crescente, risultano essere quelli socialmente più bisognosi, in quanto appartenenti per lo più a nuclei familiari disagiati. 3. A seguito della partecipazione di alcuni ragazzi dello spazio giovani IQBAL ad un seminario europeo tenutosi in Olanda, gli operatori hanno cominciato ad avviare, insieme ai giovani, una progettazione europea che mira alla mobilità delle nuove generazioni. Nel mese di settembre, lo spazio giovani ha ripreso la programmazione delle attività, dopo la pausa estiva, orientando i propri laboratori all'HIP_HOP e alla musica su espressa richiesta dei ragazzi frequentanti. <p>Gli spazi aggregativi per minori del Girasole e di Mantignana, hanno mantenuto per l'intero anno, fatta salva la sospensione dei mesi estivi di luglio e agosto, il solito positivo riscontro, con un significativo numero di iscritti; nel mese di settembre il centro aggregativo "Spazio aperto" ha trasferito la propria sede in via definitiva nei locali ex polizia municipale, in prossimità del centro commerciale del Girasole.</p> <p>CCR: ad inizio anno sono stati avviati incontri di riprogettazione e condivisione fra l'associazione Democrazia in ERBA (soggetto coordinatore dei C.C.R. in ambito nazionale) e le scuole medie ed elementari del territorio, con particolare attenzione alle modalità di rielezione del nuovo Consiglio, nonché al percorso di formazione per le insegnanti che aderiscono al progetto. Con l'inizio dell'A.S. si è dato l'avvio alla fase pre-elettorale, con n. 3 incontri formativi rivolti agli insegnanti e ai facilitatori, a cura della associazione Democrazia in Erba, con azioni di sensibilizzazione, promozione e progettazione svolte direttamente nelle classi a cura della coop. ASAD; l'elezione e l'insediamento del nuovo CCR è prevista per il mese di Marzo 2010.</p> <p>L'assistenza scolastica in favore di alunni diversamente abili frequentanti le scuole del Comune nel semestre gennaio/giugno si è regolarmente svolta secondo gli accordi e le convenzioni stipulate ad inizio a.s. 2008/2009. Per l'anno scolastico 2009/2010 si è registrato un deciso incremento delle richieste da parte dei diversi ordini di scuola del territorio, a seguito di un consistente aumento di alunni certificati ai sensi della L. 104/90, anche con gravissime disabilità, con conseguente aumento dell'onere finanziario a carico del Comune. Corposi interventi sono stati parimenti attivati per garantire l'assistenza ad personam in favore di bambini diversamente abili frequentanti i soggiorni estivi per minori sia in loco che residenziali, organizzati dalla Istituzione "Corciano domani" e per garantire l'assistenza scolastica in favore di studenti frequentanti le scuole di Perugia e residenti nel comune di Corciano. Nel mese di dicembre è stato aggiudicato l'appalto per l'assistenza scolastica in favore di alunni con varie disabilità in favore dell'ATI costituito dalle Cooperative Sociali ASAD e POLIS per il triennio 2010/2012.</p>	
	<p><u>03.06:</u> <u>Progetto</u> <u>stage</u></p>	<p>Progetto Stage è in atto ormai da vari anni, è rivolto a giovani residenti nel Comune in età compresa tra 16 e 19 anni, sul territorio con il duplice scopo di offrire ai giovani una esperienza lavorativa che possa avvicinarli al mondo del lavoro e riempire con valori socializzanti ed educativi il lungo periodo di vacanza. Il progetto è stato approvato dalla Regione e inserito nel Piano Territoriale Giovani nell'ambito territoriale n.2, in applicazione dell'Accordo di Programma Quadro tra il Governo e la Regione Umbria in materia di politiche giovanili.</p> <p>Grazie a ciò è possibile potenziare il progetto STAGE aumentando il numero dei ragazzi e delle ditte coinvolte da 36 a 50, dando così maggiori risposte alle numerose domande di partecipazione che ogni anno vengono inoltrate.</p> <p>Inoltre, ricorrendo il decimo anniversario dall'anno di attuazione del progetto, è volontà dell'Amministrazione realizzare un evento pubblico di promozione, durante il quale si possano evidenziare le evoluzioni che il progetto ha avuto in questi anni, le aziende che hanno collaborato con maggiore costanza e le azioni dell'Amministrazione in materia di politiche giovanili.</p> <p>STATO DI ATTUAZIONE:</p>	<p>Area socio-educativa</p>

		<p>Come da programmazione, il progetto “stage estate” si è svolto nel mese di luglio 2009. I parametri di potenziamento sono stati soddisfatti e si è passati da 36 a 50 partecipanti. In data 07/04/2009 si è svolto l’evento pubblico dal titolo “Corciano e i giovani” con il quale è stato promosso il progetto stage, dando contestualmente rilevanza alle numerose iniziative che l’amministrazione svolge in tema di politiche giovanili e per l’infanzia.</p> <p>Su specifica richiesta della Regione è stata inoltrata rendicontazione relativa all’attività svolta e all’utilizzo di risorse economiche, distinguendo i fondi comunali da quelli regionali.</p>	
	<p><u>03.07:</u> <u>Coordinamento delle associazioni e del volontariato</u></p>	<p>Tale progetto consiste nella realizzazione di un vero e proprio coordinamento tra le Associazioni, culturali, di volontariato e sociali, operanti sul territorio. Il Comune ricoprirà il ruolo di coordinatore, occupandosi di convocare gli appuntamenti periodici presso i locali dell’Ufficio della Cittadinanza e di facilitare la comunicazione interna. Tali incontri avranno come finalità la messa in rete delle iniziative che le singole associazioni promuovono nei confronti di soggetti e nuclei familiari bisognosi, in un’ottica di aiuto reciproco e di potenziamento e razionalizzazione degli interventi di carattere sociale. Nel medio periodo l’obiettivo specifico sarà quello di realizzare un opuscolo informativo da allegare al periodico amministrativo “Corciano Note”, nel quale ciascuna associazione avrà lo spazio per farsi conoscere e per promuovere le proprie attività satutarie, in modo da offrire alla cittadinanza una conoscenza completa e organica delle organizzazioni di solidarietà sociale presenti sul territorio comunale.</p> <p>STATO DI ATTUAZIONE:</p> <p>A seguito di numerosi e ripetuti incontri tra le associazioni del volontariato, si è arrivati alla stesura della bozza definitiva di un opuscolo illustrativo di tutte le associazioni di volontariato del territorio da allegare come inserto ad un numero del Corciano Note, la cui pubblicazione è stata rinviata a data da destinare.</p>	<p>Area socio-educativa</p>
	<p><u>03.08:</u> <u>Trasformazione del Fondo di solidarietà in associazioni e ONLUS</u></p>	<p>Nel corso dell’anno 2009 si provvederà a dare una nuova regolamentazione al Fondo di solidarietà comunale, mediante la sua costituzione in associazione ONLUS, trasformando in tal modo un istituto sorto spontaneamente anni or sono in soggetto giuridico dotato di un proprio statuto e di un proprio regolamento. Ciò al fine di conferire al Fondo di solidarietà maggiore organicità e visibilità e di restituire alle numerose associazioni del territorio direttamente coinvolte il ruolo di protagoniste nella promozione e nella gestione delle azioni di solidarietà orizzontale in favore delle fasce sociali più deboli e più bisognose .</p> <p>STATO DI ATTUAZIONE:</p> <p>In data 20/03/2009, con formale atto costitutivo e con approvazione dello statuto, è nata l’associazione “Fondo Di Solidarietà” con lo scopo di migliorare la gestione del fondo e di acquisire la qualifica ONLUS. La presidenza è tuttora rimasta in capo all’Associazione Filarmónica di Solomeo. La neonata associazione, per mezzo di incontri pubblici, ha concretamente proseguito il lavoro di promozione e sensibilizzazione sul territorio.. Nel corso dell’anno sono stati effettuati 77 interventi in favore di cittadini del territorio per un ammontare complessivo di circa € 14.738,00 dei quali € 7.000,00 stanziati dall’Amministrazione comunale, la rimanente somma è stata versata da associazioni e da privati.</p>	<p>Area socio-educativa</p>
	<p><u>03.09:</u> <u>Realizzazione punti di aggregazione</u></p>	<p>Tale progetto consiste nella attivazione di un percorso condiviso con i soggetti operanti sul territorio finalizzato alla individuazione, alla progettazione e alla realizzazione, nel corso del triennio, di ulteriori spazi aggregativi nelle Frazioni da destinare alle Associazioni.</p> <p>STATO DI ATTUAZIONE:</p> <p>Sono stati realizzati nuovi spazi o migliorati quelli esistenti da destinare alle Associazioni. In particolare si è proceduto alla riqualificazione dell’Arca in ellera di Corciano ove si è proceduto alla ripartizione di alcune porzioni di locale al fine di renderle maggiormente fruibili all’uso cui i locali sono destinati.</p> <p>Si è proceduto poi alla riqualificazione dell’ex sede della polizia municipale per renderla fruibile all’associazione ricreativa di Madera Domenico.</p>	<p>Area LLPP</p>
	<p><u>03.10:</u> <u>Investimenti sull’edilizia scolastica</u></p>	<p>Tale progetto consiste in interventi qualificati sugli edifici scolastici con notevole impegno finanziario del Comune in una situazione nella quale le risorse per investimenti sull’edilizia scolastica sono molto scarse.</p> <p>Il Piano triennale (2009/2011) delle opere pubbliche, a cui si rinvia, presenta risorse finanziarie sia per nuove opere sia per la manutenzione straordinaria delle scuole con l’intento di completare il programma di riqualificazione e di adeguamento alle norme in materia di sicurezza delle strutture e degli impianti.</p>	<p>Area LLPP</p>

		<p>STATO DI ATTUAZIONE: E' stato completato l'adeguamento di tutti i plessi scolastici alle normative in materia di antincendio e recepito il certificato di agibilità finale.</p>	
4 – Assetto del territorio	<p><u>04.01:</u> <u>Revisione</u> <u>Variante al</u> <u>P.R.G. –</u> <u>Parte</u> <u>strutturale:</u></p>	<p>Tale programma è finalizzato alla realizzazione di uno strumento che permetta:</p> <ul style="list-style-type: none"> - un uso più razionale del territorio; - una maggiore tutela paesaggistica; - la rifunzionalizzazione delle aree dimesse; - il completamento delle aree residenziali e la riqualificazione urbana; - il completamento delle aree industriali; - un approfondito studio del sistema della mobilità. <p>STATO DI ATTUAZIONE: In corso di stipula convenzione con Gruppo Temporaneo per redazione documento Programmatico, apertura buste per selezione collaboratori Ufficio del Piano e consulenti esterni (geologo, paesaggista, agronomo, ...), allestimento Ufficio del Piano.</p>	Area assetto territorio
	<p><u>04.02:</u> <u>Completa-</u> <u>mento del</u> <u>Sistema</u> <u>Informativo</u> <u>Territoriale</u></p>	<p>Tale progetto consiste nel completamento dello strumento informatico per la gestione del territorio il quale verrà arricchito con nuovi servizi come ad esempio il piano regolatore aggiornandolo con le successive eventuali varianti.</p> <p>STATO DI ATTUAZIONE: Il SIT è stato aggiornato con le varianti operate al PRG.</p>	Area assetto del territorio
	<p><u>04.03: L.R.</u> <u>23/2003 –</u> <u>“Norme di</u> <u>riordino in</u> <u>materia di</u> <u>edilizia</u> <u>residenziale</u> <u>pubblica” –</u> <u>POA –</u> <u>Progetto di</u> <u>autocostruz-</u> <u>ione</u> <u>associata</u></p>	<p>Tale progetto trova una soluzione al disagio abitativo di tante famiglie . Il primo intervento prevede la realizzazione di 15 alloggi e a questo potrebbe far seguito un altro di pari consistenza, in quanto permette un forte contenimento dei costi di costruzione.</p> <p>Attraverso l'assistenza e la direzione di professionisti, i futuri proprietari si impegnano direttamente alla realizzazione della loro abitazione, instaurando, durante tale fase lavorativa un rapporto sociale e collaborativi con tutti gli altri proprietari.</p> <p>STATO DI ATTUAZIONE: Stipulata la convenzione con i soggetti proponenti il Piano del Comparto C3.e acquisito il terreno destinato all'intervento di autocostruzione. Si deve procedere all'assegnazione dell'area alla cooperativa di autocostruzione.</p>	Area assetto del territorio
	<p><u>04.04:</u> <u>Nuovo</u> <u>Regolamen-</u> <u>to Edilizio</u></p>	<p>Tale progetto consiste nella elaborazione del nuovo regolamento edilizio al fine di renderlo più conforme alle NTA del PRG e soprattutto al fine di introdurre regole nuove per la disciplina degli interventi edilizi eco-compatibili e dell'utilizzo di bio-tecnologie e di energie rinnovabili. Il nuovo Regolamento Edilizio dovrà inoltre salvaguardare i centri storici ed i beni vincolati.</p> <p>STATO DI ATTUAZIONE: La Bozza di regolamento è stata esaminata in varie sedute della 1^ Commissione Consiliare.</p>	Area assetto del territorio – Area edilizi a
	<p><u>04.05:</u> <u>Progetto</u> <u>riordino e</u> <u>informazio-</u> <u>ne</u></p>	<p>Tale progetto consiste nel recupero oneri pregressi.</p> <p>STATO DI ATTUAZIONE: Completato</p>	Area edilizi a
5 – Gestione del territorio	<p><u>05.01:</u> <u>Investiment</u> <u>i sulla</u> <u>viabilità</u></p>	<p>Tra i principali interventi sulle strade si prevede:</p> <ul style="list-style-type: none"> ❖ Realizzazione del nuovo collegamento viario fra Via Giolitti – San Mariano e la S.P. n°172 per Solomeo; ❖ Realizzazione di percorsi pedonale nelle diverse frazioni (vedasi piano triennale OO.PP.) <p>Più in generale, ed anche se non specificatamente riportati nel piano triennale delle opere pubbliche, verranno attivati, a seguito anche dei recenti eventi meteo, oltre che dell'elevato stato di usura, interventi di bitumatura di alcuni tratti di strade comunali oltre che interventi di manutenzione ordinaria relativi a marciapiedi, pubblica illuminazione e messa in sicurezza di tratti di viabilità tramite installazione di dossi rallentatori e pannelli rilevatori e segnalatori di velocità ad elevata tecnologia.</p> <p>STATO DI ATTUAZIONE:</p>	Area LLPP

		In relazione ai lavori di realizzazione del nuovo collegamento viario, si è proceduto alla aggiudicazione di gara ed alla gestione del ricorso davanti al TAR Umbria proposto dai ricorrenti. In merito alla progettazione dei percorsi pedonali nelle diverse frazioni non si è ancora proceduto all'inizio delle attività progettuali non è stato effettuato a causa dei vincoli di bilancio imposti dal patto di stabilità.	
	<u>05.02: Investiment i sui Centri Storici</u>	Tale progetto consiste nella realizzazione di interventi di riqualificazione sui Centri storici del territorio comunale consistenti in opere di pavimentazione, di risistemazione dei vicoli, di adeguamento dei sottoservizi (luce, acqua, gas, fogne), di collegamento e di creazione di punti informativi per i turisti. In particolare e sempre nel triennio: <ul style="list-style-type: none"> ❖ Riqualificazione del Centro storico di Migiana mediante la pavimentazione di Piazza dell'Illuminismo ❖ Riqualificazione del Centro storico di San Mariano – pavimentazione Piazza Marsala; STATO DI ATTUAZIONE: In merito alla riqualificazione del centro storico di Migiana si è proceduto all'approvazione del progetto preliminare distinto in due stralci funzionali ed all'approvazione del progetto esecutivo del primo stralcio; sono in corso le lavorazioni inerenti parte del primo stralcio funzionale. Per quanto riguarda i lavori di riqualificazione del centro storico di San Mariano, in corso le lavorazioni di progetto.	Area LLPP
	<u>05.03: Completam ento dell'immob ile sito in Loc. San Mariano- Via Amendola da adibire a teatro</u>	STATO DI ATTUAZIONE: Non sono state avviate le attività di progettazione a causa dei vincoli di bilancio imposti dal patto di stabilità.	Area LLPP
	<u>05.04: Gestione integrata del verde pubblico</u>	Tale progetto consiste nell'affrontare la gestione del verde pubblico – aree verdi, parchi, giardini – attraverso l'utilizzo di soggetti diversi e mediante progetti innovativi che siano in grado di integrarsi tra di loro al fine di migliorare la qualità del servizio a costi contenuti. Per tali motivi verrà rivista la delega di funzioni alla Comunità Montana ed inoltre verranno sperimentati progetti di manutenzione affidati a Cooperative sociali di tipo 'B' nonché l'affidamento della gestione di alcune aree verdi mediante accordi di sponsorizzazione con imprese private. STATO DI ATTUAZIONE: E' stata completata la rivisitazione della convenzione per il verde in delega alla Comunità Montana e firmato il nuovo contratto.	Area LLPP
	<u>05.05: Gestione dei rifiuti</u>	Tale progetto consiste nel potenziamento della raccolta differenziata dei rifiuti, ampliando il sistema della raccolta porta a porta in alcune parti del territorio al fine del conseguimento dell'obiettivo normativo stabilito per l'anno 2009 nel 45% (ad oggi pari al 40%), nonché nella individuazione di risorse e di progettualità necessarie per ottimizzare il ciclo dei rifiuti in funzione di salvaguardia dell'ambiente. STATO DI ATTUAZIONE: Ad oggi non è stata estesa la raccolta porta a porta alla zona del Colle della Trinità.	Area LLPP
	<u>05.06: Piano Urbano della Mobilità</u>	Il Piano della Mobilità del Comune è stato elaborato e completato sulla base della razionalizzazione della rete e del servizio di trasporto pubblico (T.P.L.) e della ottimizzazione delle diverse modalità di trasporti secondo il criterio della intermodalità e dell'integrazione (trasporto su gomma e trasporto su 'ferro') della viabilità comunale con le infrastrutture provinciali, regionali dei Comuni confinanti. Va segnalato lo studio viabilistico redatto nel corso dell'anno 2008 (e dei lineamenti progettuali circa la futura configurazione dell'area) per la zona ex Quasar ed ex Ellesse in loc. Ellera, avente lo scopo di incrementare e migliorare l'accessibilità della zona - anche in vista della realizzazione del piano attuativo PAC2000 ed altri - nonché di garantire un adeguato livello di	Area LLPP

		<p align="center">sicurezza alla circolazione stradale.</p> <p align="center">Tale studio, che ha evidenziato e confermato la consistenza notevole dei flussi veicolari quotidiani, ha tenuto conto dell'attuazione di tutte le previsioni urbanistiche riportate nel vigente P.R.G. relativamente alla stessa area.</p> <p>STATO DI ATTUAZIONE:</p> <p>Ad oggi non è stato ancora formalizzato l'atto di Consiglio Comunale di variante all'originario piano attuativo PAC2000/BBO ed altri, che recepisce la nuova viabilità esterna al comparto da porre in carico ai soggetti attuatori.</p>	
	05.07: Investimenti sugli immobili comunali	<p>Nell'ambito delle manutenzioni straordinarie, verranno attivati interventi riguardanti l'aumento di servizio prestazionale di alcuni plessi scolastici nelle diverse frazioni (realizzazione di tettoie di collegamento fra edifici, tettoie di protezione per attesa ingressi, sistemazione cucine ed ampliamento, rifacimento coperture, risanamenti murari.....).</p> <p>Si provvederà inoltre alla messa in sicurezza dal punto di vista impiantistico di alcune edifici sede di associazioni.</p> <p>STATO DI ATTUAZIONE:</p> <p>Sono state realizzate i percorsi protetti di collegamento fra la nuova scuola materna in San Mariano e la limitrofa struttura geodetica. E' stato inoltre realizzata la tettoia di copertura dell'ingresso del micro-asilo in Via Benincasa.</p> <p>Il risanamento murario presso il micro asilo in Via Benincasa è stato effettuato prima della riapertura della struttura.</p> <p>Il rifacimento di parte della copertura della scuola materna sita in Via Cattaneo non è stato effettuato a causa dei vincoli di bilancio imposti dal patto di stabilità.</p>	Area LLPP
6 – Sviluppo economico, politiche culturali, del turismo e del tempo libero	06.01: <u>Misure a sostegno delle Imprese</u>	<p>Tale progetto consiste nella creazione di un ambiente favorevole alla nascita e alla crescita delle imprese, attraverso l'adozione di adeguati strumenti di sostegno anche economico. A tale scopo si rinnova l'iniziativa di incentivazione finanziaria in favore delle piccole imprese che possono beneficiare del contributo in conto interessi concesso dal Comune, a fronte di investimenti realizzati e spese sostenute. L'iniziativa prevede la collaborazione con i Consorzi Fidi, le Associazioni di Categoria e le Banche convenzionate, le quali erogano il finanziamento a tasso agevolato cui il contributo in conto interessi è riferito. Verranno valutate e studiate ulteriori forme di incentivazione a favore delle Imprese.</p> <p>STATO DI ATTUAZIONE:</p> <p>E' stata firmata la nuova Convenzione con i Consorzi FIDI, è stato pubblicato l'Avviso per la erogazione dei contributi per la nascita e lo sviluppo di piccole e microimprese artigiane, industriali, di servizi, commerciali e turistiche;</p> <p>Le domande pervenute entro tale data sono state esaminate e, ove possibile, ammesse a contributo; è stato previsto a bilancio apposito impegno contabile ed è stata richiesta alle ditte ammesse la presentazione dei documenti necessari alla relativa liquidazione. Completato.</p>	Area sviluppo territoriale
	06.02: <u>Aggiornamento degli strumenti di pianificazione e normative per lo svolgimento delle attività economiche in vari settori del commercio.</u>	<p>È in fase di approvazione la nuova Disciplina in materia di somministrazione al pubblico di alimenti e bevande, strumento che determina la disponibilità di nuove autorizzazioni e le norme regolamentari di questo importante settore.</p> <p>Si prevede che nel corso del 2009 verrà aggiornato e riformulato lo strumento di programmazione comunale "Criteri per la gestione delle Medie Strutture di Vendita".</p> <p>STATO DI ATTUAZIONE:</p> <p>La Disciplina comunale in materia di alimenti e bevande è stata approvata con D. C. C. n. 10 del 26.02.2009; successivamente è stato emanato il bando e sono state accolte n. 7 richieste di autorizzazioni per tipologia A – ristorazione e n. 5 per la tipologia B - bar.</p> <p>Lo strumento di programmazione sulle Medie Strutture di Vendita ha avuto validità fino al novembre/dicembre 2009 (4 anni dall'approvazione) e pertanto la procedura per il nuovo strumento non è stata attivata in considerazione della necessità di aspettare le nuove normative regionali in linea con la recente sentenza del Consiglio di Stato n. 2808 del 05.5.2009 ed in recepimento della Direttiva Comunitaria sui servizi; tale nuova legge Regionale in materia di commercio è stata approvata il 15 febbraio 2010 (n.15) e pubblicata sul BUR in data 24 febbraio 2010.</p>	Area sviluppo territoriale
	06.03: <u>Strumenti di programma</u>	<p>Tale progetto consiste nella partecipazione ad iniziative di programmazione negoziata e collaborazione istituzionale a vari livelli con le altre Pubbliche Amministrazioni, per promuovere al meglio lo sviluppo del territorio e dare a imprese e cittadini la possibilità di informazione ed accesso a numerose opportunità.</p>	Area sviluppo territoriale

	<p><u>zione concertata e negoziata</u></p>	<p>In seguito alle iniziative concluse che hanno già dato risultati tangibili, questo Comune fa parte di alcune reti e soggetti, come: il Patto Territoriale VATO (Valdichiana-Amiata-Trasimeno-Orvietano); il PIANP (Progetto Integrato Area Nord di Perugia); il Progetto Integrato Territoriale “I Sentieri, i Castelli e le Pievi del Perugino”, attuato nell’ambito del Bando Multimisura T.A.C. (Turismo, Ambiente, Cultura), Docup ob. 2 2000-2006, con la realizzazione di un tratto della rete sentieristica intercomunale creata con il progetto.</p> <p>In questo momento non ci sono attività connesse a queste iniziative, ma rimane solo “l’appartenenza” del Comune ad esse.</p> <p>L’Ente ha aderito e partecipato in modo attivo ai Tavoli territoriali del Patto per lo Sviluppo per l’Umbria e ai lavori per la formulazione del Piano Strategico Perugia – Europa 2003-2013, con contributo di idee e proposte progettuali; si collabora tuttora alle varie attività ed iniziative intraprese in merito. Questi strumenti di programmazione di area vasta rappresentano un punto di riferimento strategico per le politiche di sviluppo del territorio.</p> <p>Si parteciperà alla nuova fase della programmazione comunitaria 2007-2013 per lo sviluppo rurale - Approccio Leader – Asse 4 del Piano di Sviluppo Rurale Regionale, collaborando con l’Associazione Media Valle del Tevere G.A.L., promuovendo iniziative di concertazione e diffusione sul territorio.</p> <p>Si segnala la proficua collaborazione, nello spirito della concertazione pubblico-privato, in corso con l’Associazione Promozione Corciano, costituitasi nel 2005, per la migliore valorizzazione del territorio dal punto di vista turistico.</p> <p>STATO DI ATTUAZIONE: Proseguono le attività indicate, in particolare il Comune è inserito nel Piano di Sviluppo Locale del GAL MEDIA VALLE DEL TEVERE approvato dalla Regione</p>	
	<p><u>06.04: Accesso risorse regionali, nazionali, comunitarie</u></p>	<p>Tale progetto si sostanzia nella possibilità di realizzare alcuni progetti strategici per l’Ente attraverso l’accesso ad opportunità di co-finanziamento che si rendano di volta in volta disponibili su base regionale, nazionale o comunitaria.</p> <p>Si intende in particolare tentare di accedere alle opportunità offerte dal P.O.R. F.S.E. 2007-2013, sia con la presentazione di progetti propri che interagendo con alti Enti.</p> <p>In tale ambito è già stata presentata alla Regione Umbria la proposta di PUC2 del Comune, in risposta al Bando per la Realizzazione di Programmi Urbani Complessi 2 della Regione.</p> <p>STATO DI ATTUAZIONE: Da parte della Regione Umbria è stata pubblicata la graduatoria delle proposte di PUC2 presentate dai vari Comuni; il PUC di questo Comune è risultato ammissibile ma non finanziabile (posizione non utile in graduatoria).</p> <p>Per quanto riguarda invece l’accesso ai finanziamenti comunitari, è stato richiesto ed ottenuto il contributo della Agenzia Comunitaria EACEA per l’incontro di gemellaggio di ottobre con il Comune di Libiaz, contributo che è stato concesso.</p> <p>E’ stata presentata e ammessa la richiesta di contributo alla Agenzia Comunitaria EACEA per l’incontro di gemellaggio che si terrà a Corciano nel mese di maggio 2010 in occasione del decimo anniversario del gemellaggio con il Comune di Civrieux</p> <p>Il Comune è altresì partner di un progetto presentato nell’ambito del Programma Energia Intelligente per l’Europa; attualmente è in corso di realizzazione con l’Agenzia per l’Energia e l’ambiente.</p> <p>Inoltre è stato richiesto ed ottenuto un contributo da parte della Fondazione Cassa di Risparmio di Perugia per la realizzazione di un intervento di bonifica dei manufatti e delle strutture lignee del Museo della Casa Contadina; l’intervento è stato realizzato ed è in corso la fase finale di monitoraggio.</p> <p>Infine per l’anno 2009 si è conclusa negativamente la verifica della possibilità di presentare, con il Club de I Borghi più Belli d’Italia e l’Accademia di Belle Arti di Perugia, una richiesta di finanziamento alla Comunità Europea per la realizzazione di un progetto nell’ambito del programma Cultura, che coinvolgerebbe anche i Borghi e le Accademie del Belgio e della Francia; con gli altri partner si è stabilito di tentarne la presentazione nel 2010</p>	<p>Area svilup poterritoriale</p>
	<p><u>06.05: Gemellaggi</u></p>	<p>Tale progetto consiste nella valorizzazione dei rapporti con i due comuni gemellati della Germania – Pentling e della Francia – Civrieux d’Azergues, nonché nella sigla del gemellaggio con il comune di Libiaz in Polonia; rimane aperto un canale di contatto con la città di Cedarburg - USA..</p> <p>STATO DI ATTUAZIONE: Nei mesi di aprile e ottobre 2009 si sono svolte rispettivamente a Libiaz, con la partecipazione di una delegazione di Corciano, e a Corciano, con la partecipazione di una delegazione di Libiaz, le due cerimonie della firma del patto di gemellaggio fra le due città.</p>	<p>Area svilup poterritoriale</p>

		<p>Nel mese di ottobre è stata organizzata la cerimonia della seconda firma.</p> <p>Una delegazione di Corciano ha partecipato inoltre in maggio alla Festa dell'Europa tenutasi a Pentling.</p> <p>Durante lo svolgimento del Corciano Festival è stata organizzata la partecipazione di un trio di musicisti di Civrieux che ha offerto un concerto.</p> <p>Non è invece stato possibile l'incontro preliminare con la città di Cedaburg per annullamento del viaggio in America che era stato ipotizzato con la Regione Umbria. Rimane aperto il canale di contatto con tale città, che potrà essere approfondito nel corso degli anni futuri attraverso un incontro preliminare.</p> <p>E' stato ricostituito, dopo le elezioni amministrative di giugno, il nuovo Comitato Gemellaggi, con un largo ed intenso coinvolgimento delle Associazioni del territorio per un partecipato processo di individuazione dei loro rappresentanti.</p>	
	<p><u>06.06:</u> <u>Promozion</u> <u>e della</u> <u>raccolta</u> <u>differenziat</u> <u>a dei rifiuti</u> <u>prodotti</u> <u>durante</u> <u>feste e</u> <u>sagre.</u></p>	<p>Tale progetto, che nel 2008 è stato dotato di un apposito logo con denominazione "Corciano ricicla in festa", consiste nella promozione e nella incentivazione della raccolta differenziata dei rifiuti organizzata dalle Associazioni che danno vita a sagre e manifestazioni gastronomiche; con la collaborazione della T.S.A., si cerca di aumentare considerevolmente il quantitativo di rifiuti differenziati e di sensibilizzare tutta la popolazione che tradizionalmente frequenta numerosa tali occasioni di festa.</p> <p>STATO DI ATTUAZIONE:</p> <p>L'attuazione di tale progetto prosegue e tutte le 8 Associazioni che hanno svolto sagre con somministrazione di alimenti e bevande provvedono alla individuazione del referente per la raccolta differenziata e per la riduzione dei rifiuti; sono stati verificati, dopo che è terminato il periodo di svolgimento delle sagre, i risultati raggiunti e sono stati liquidati i relativi contributi previsti per le associazioni partecipanti al progetto.</p>	<p>Area svilup poterri toriale</p>
	<p><u>06.07:</u> <u>Valorizzazi</u> <u>one della</u> <u>Biblioteca</u> <u>comunale</u></p>	<p>Tale progetto consiste nella valorizzazione della struttura quale centro di produzione di eventi ed iniziative culturali nei vari campi: letteratura, musica, teatro, arte. Particolare rilievo assume il potenziamento del progetto "Nati per leggere", attuato in collaborazione con A.I.B. Associazione Italiana Biblioteche e l'Associazione Italiana Pediatri, rivolto alla prima infanzia.</p> <p>Il progetto nel suo complesso verrà attuato con il coinvolgimento sia della ditta aggiudicataria della gara di appalto, al momento in corso di svolgimento, per l'affidamento di servizi di biblioteca a supporto della gestione comunale della Biblioteca, nonché dei cittadini che volontariamente offrono la loro collaborazione.</p> <p>STATO DI ATTUAZIONE:</p> <p>Il progetto Nati per Leggere è stato effettivamente potenziato: l'incontro ha coinvolto tutti i pediatri che hanno in carico l'assistenza ai bambini del territorio, gli educatori, gli operatori sociali e le famiglie in un pomeriggio in Biblioteca molto partecipato; sono stati distribuiti n. 236 libri ai bambini con età 1 anno consegnandoli a n. 18 pediatri del Distretto del Perugino.</p> <p>Inoltre il progetto è stato attuato anche con i laboratori di promozione della lettura fin dai primi anni di vita, con diversi destinatari: asili nido, scuole dell'infanzia del territorio e famiglie; in particolare grande attenzione ha suscitato quello con le mamme in attesa, che è stato realizzato nei mesi di maggio e giugno.</p> <p>E' stato completato il ciclo di letture recitate "Leggere le Americhe: America del Nord" in collaborazione con Fontemaggiore, con n. 6 incontri di recitals di letture ad alta voce con musica dal vivo.</p> <p>Si sono svolte varie iniziative volte alla conoscenza delle opere liriche, tanto seguita dagli utenti, con una videoconferenza in settembre ed un concerto, come di consueto, nel mese di dicembre.</p> <p>Per il quarto anno consecutivo la Biblioteca ha aderito anche quest'anno alla manifestazione nazionale di promozione della lettura OTTOBRE PIOVONO LIBRI: I LUOGHI DELLA LETTURA organizzata dal Ministero per i Beni e le Attività Culturali, UPI, ANCI, con la presentazione del</p>	<p>Area svilup poterri toriale</p>

		<p>volume di Antonella Agnoli “Le Piazze del Sapere. Biblioteche e libertà”, tenutasi il 25 ottobre con notevole affluenza di pubblico.</p> <p>Infine ha ottenuto grandi adesioni, con circa 50 iscritti, il gioco di lettura LEGGENDO, LEGGENDO al quale partecipano gli utenti ed i residenti del Comune di Corciano, che consiste nel leggere approfonditamente un testo (quest’anno “Il giorno della civetta” di L. Sciascia) e nel rispondere a quesiti su di esso nel corso di un pomeriggio, o due se la numerosità dei partecipanti lo richiede, vincendo un premio in libri, per la quasi totalità fatto di volumi donati da case editrici e librerie della zona (quest’anno n. 9).</p>	
	<u>06.08: Valorizzazione opere d’arte</u>	<p>Tale progetto consiste nel recupero e restauro di opere d’arte, sia beni mobili che immobili, presenti nel territorio comunale attingendo per quanto possibile a finanziamenti pubblici e/o privati.</p> <p>STATO DI ATTUAZIONE: E’ stato attuato l’intervento di bonifica dagli attacchi di xilofagi sulle strutture e sui manufatti lignei del Museo della Casa Contadina per il quale è stato ottenuto il contributo della Fondazione Cassa di Risparmio di Perugia.</p>	Area sviluppo territoriale
	<u>06.09: Mostre presso la Chiesa Museo di San Francesco e realizzazione di materiale promozionale sulla chiesa</u>	<p>Tale progetto consiste nell’utilizzo della struttura museale per allestire mostre su temi di carattere artistico-culturale, specialmente in occasione della manifestazioni curate da questo Comune. Inoltre dovrà essere definito il rapporto con la Soprintendenza ai Beni Culturali per la gestione del complesso artistico e per la realizzazione di una guida.</p> <p>STATO DI ATTUAZIONE: La chiesa-museo viene continuamente utilizzata per allestire mostre ed eventi, quest’anno in particolare: - mostra Fili d’amore. Museruole di Deruta e ricami dell’Umbria nelle schede telefoniche Telecomitalia, durante la manifestazione Primavera dell’artigianato, in aprile; -mostra “Assieme. di Gianni Dessì nell’ambito del Corciano Festival. L’Umbria del Cuore 2009; Vi si sono inoltre tenute: la cerimonia della firma a Corciano del patto di gemellaggio con Libiaz prevista per il 3.10.2009; la cerimonia della premiazione della XXII edizione del Premio nazionale di Poesia “Città di Corciano” prevista per il 10.10.2009; la mostra sui Presepi di carta nell’ambito della manifestazione Corciano: il Presepe, i Sapori, l’Arte” dicembre 2009.</p> <p>La presentazione illustrativa della chiesa museo e del suo patrimonio artistico con la realizzazione di pannelli con testi in italiano ed inglese è avvenuta in occasione delle aperture straordinarie del 26 e 27 settembre in occasione delle Giornate Europee del Patrimonio.</p> <p>Per quanto riguarda la definizione dei rapporti di gestione con la Soprintendenza, questa ha fatto pervenire una bozza di convenzione, attualmente all’esame della Direzione Regionale, che i due Enti hanno concordato di sottoscrivere in occasione della Settimana della Cultura(16-25 aprile 2010).</p>	Area sviluppo territoriale
	<u>06.10: Supporto agli operatori turistici locali</u>	<p>Tale progetto consiste nella attivazione di strumenti di collaborazione con i privati che operano nel comparto del turismo; a tal fine la costituzione dell’Associazione Promozione Corciano, della quale questo Comune è socio, ha rappresentato un primo importante momento di partenza, che ha già dato apprezzabili risultati, da sviluppare nel corso del prossimo triennio. L’Amministrazione lavorerà per un maggiore coinvolgimento della Pro-Loco nei progetti relativi allo sviluppo e alla promozione turistica.</p> <p>STATO DI ATTUAZIONE: In primo luogo si evidenzia la stretta collaborazione in atto con l’Associazione Promozione Corciano nella attività di promozione turistica del territorio e nella gestione dell’Ufficio Informazioni Turistiche. Inoltre tutte le manifestazioni vengono organizzate con il coinvolgimento degli operatori turistici locali e con le Associazioni del territorio comunale, ad esempio: - la Primavera dell’Artigianato, oltre alla presenza attiva di n. 27 ditte artigiane ed alla collaborazione delle principali associazioni di categoria – CNA e Confartigianato - ha avuto il contributo di n. 10 operatori turistici, nonché la collaborazione della Pro Loco di Corciano, della Comunità delle Cuoche Popolari dell’Umbria e di Slow Food Condotta Trasimeno; - Pane in Piazza si è svolta con la partecipazione attiva di n. 9 forni e la collaborazione di A.T.I. Farina del Perugino, Confcommercio, Confesercenti, CNA, Confartigianato, nonché delle Associazioni Polisportiva di Corciano e Pro Loco Corciano; - Dolce Borgo ha visto la partecipazione di n.10 pasticcerie/forni.</p>	Area sviluppo territoriale

<p><u>06.11:</u> <u>Realizzazio</u> <u>ne delle</u> <u>manifestazi</u> <u>oni annuali</u> <u>consolidate</u></p>	<p>Tale progetto consiste nella realizzazione delle manifestazioni che si sono consolidate nel corso degli ultimi anni e che rappresentano momenti importanti a livello regionale e che qualificano il Comune di Corciano nell'ambito del sistema turistico locale, che verranno riproposte ovviamente con programmi differenziati; esse sono: in particolare la "Primavera dell'Artigianato, la "Pane in Piazza", il "Corciano Festival", il "Corciano dolce borgo", il "Corciano-Natale", la "Rassegna delle torte di Pasqua".</p> <p>STATO DI ATTUAZIONE: Tutte le suddette manifestazioni consolidate sono state realizzate.</p>	<p>Area svilup poterri toriale</p>
<p><u>06.12:</u> <u>Promozion</u> <u>e a livello</u> <u>nazionale</u> <u>ed</u> <u>internazion</u> <u>ale del</u> <u>territorio e</u> <u>delle</u> <u>tipicità di</u> <u>Corciano.</u></p>	<p>Tale progetto consiste nella realizzazione di iniziative di valorizzazione e di promozione a livello nazionale ed internazionale del territorio e delle tipicità di Corciano in quanto uno de "I Borghi più belli d'Italia" ed in quanto una delle "Città del Pane".</p> <p>STATO DI ATTUAZIONE: L'Amministrazione Comunale non ha ritenuto di aderire al progetto "Mosca" del "Club I Borghi più belli d'Italia".</p>	<p>Area svilup poterri toriale</p>
<p><u>06.13:</u> <u>Gestione</u> <u>"Centro per</u> <u>la</u> <u>valorizzazi</u> <u>one dei</u> <u>prodotti</u> <u>tipici"</u></p>	<p>Tale progetto consiste nell'individuare la modalità di gestione che consenta il migliore funzionamento del Centro, inaugurato nel 2007 ed ubicato presso il complesso monumentale di S. Antonio Abate – Casa della Confraternita. Il Centro può fungere da: laboratorio per la valorizzazione dei prodotti tipici locali, centro didattico collegato al Museo della Casa Contadina, presidio Slow Food per le bio-diversità e per le specialità tradizionali, sede di incontri e approfondimenti sulle tipicità locali.</p> <p>STATO DI ATTUAZIONE: Durante tutte le manifestazioni che si svolgono a Corciano, vengono organizzati eventi e laboratori presso il Centro per valorizzare le nostre produzioni tipiche, come il pane, l'artigianato artistico ecc.</p>	<p>Area svilup poterri toriale</p>
<p><u>06.14:</u> <u>Museo</u> <u>complesso</u> <u>monumenta</u> <u>le di</u> <u>Sant'Anton</u> <u>io abate.</u></p>	<p>Tale progetto consiste nella realizzazione del museo sito all'interno della recuperata chiesa di Sant'Antonio, facente parte dello stesso complesso monumentale al quale appartiene anche il Centro Valorizzazione Prodotti Tipici; nel locale adiacente all'ingresso del Centro stesso è stato recuperato il locale ed è già stato inaugurato nel corso del Corciano Festival 2008 un centro espositivo dedicato alla valorizzazione della produzione artistica locale.</p> <p>STATO DI ATTUAZIONE: Il recupero della chiesa di Sant'Antonio abate non è stato ad oggi completato. Presso la recuperata Sala superiore sono state realizzate nel corso del 2009 due mostre: una (artista derutese Dorsi) durante la Primavera dell'Artigianato ed una (artista Osmida) durante il Corciano Festival; inoltre vi è stata realizzata una sezione della mostra natalizia sul Presepe di carta.</p>	<p>Area svilup poterri toriale</p>
<p><u>06.15:</u> <u>Museo</u> <u>Diocesano</u> <u>Diffuso</u></p>	<p>Tale progetto consiste nella prosecuzione, mediante rinnovo della convenzione o individuazione di altra forma di gestione, dell'arricchimento e della valorizzazione del museo presso il Castello di Pieve del Vescovo, in collaborazione con la Diocesi di Perugia, la Scuola Edile, le Parrocchie, la Soprintendenza ai beni culturali e la Banca di Mantignana. L'esigenza del museo diocesano discende dal fatto che è necessario tutelare e salvaguardare le opere d'arte conservate presso le Parrocchie oltre che renderle fruibili ad un pubblico diffuso.</p> <p>STATO DI ATTUAZIONE: In data 25 giugno 2009 si è svolto un incontro fra il Sindaco per il Comune di Corciano e rappresentanti della Banca di Mantignana, della Scuola Edile e l'Arcivescovo di Perugia durante il quale sono stati analizzati i problemi attuali e sono stati dichiarati gli interessi dei vari soggetti a rinnovare il Protocollo d'Intesa per la prosecuzione della gestione del Museo, ma ad oggi la Scuola Edile non risulta abbia inviato la bozza di nuovo protocollo, come si era concordato dovesse avvenire in conclusione dell'incontro.</p>	<p>Area svilup poterri toriale</p>
<p><u>06.16:</u> <u>Museo</u> <u>della</u> <u>Pievania</u> <u>"Giuseppe</u> <u>Laudati"</u></p>	<p>Tale progetto consiste nell'individuare le modalità di partecipazione alla gestione ed alla valorizzazione del Museo della Pievania "Giuseppe Laudati". Il Museo, infatti, interamente rinnovato nel 2007 dalla Parrocchia di Corciano, costituisce un punto cardine del circuito museale di Corciano.</p> <p>STATO DI ATTUAZIONE: Il Museo viene regolarmente inserito nei programmi integrati di promozione, di apertura e di visita dei musei cittadini sia durante le manifestazioni sia per aperture su richiesta di gruppi e/o singoli</p>	<p>Area svilup poterri toriale</p>

		<p>visitatori, grazie alla collaborazione dell'Associazione Promozione Corciano. Non è ancora stato formalizzato l'accordo di collaborazione a tale scopo con la Parrocchia di Corciano.</p>	
	<p><u>06.17:</u> <u>Museo</u> <u>"Antiquarium</u> <u>m"</u></p>	<p>Tale progetto consiste nella gestione mediante affidamento all'Associazione Promozione Corciano e nella valorizzazione dell'Antiquarium Comunale, ospitato in un immobile del centro storico di Corciano appositamente recuperato. Nell'Antiquarium sono esposti reperti di età etrusca e romana, rinvenuti sul territorio di Corciano ed aree adiacenti, di proprietà dello Stato e concessi in deposito temporaneo al Comune, oltre che una collezione di reperti preistorici e paleontologici. Verranno realizzate iniziative culturali e didattiche rivolte a bambini e adulti per valorizzare al meglio il museo e quanto in esso contenuto. La valorizzazione di tutti i musei avverrà mediante la loro messa in rete e la loro promozione in forma integrata. STATO DI ATTUAZIONE: Dopo una lunga fase di approfondimento e di verifica della fattibilità della gestione del Museo Antiquarium in collaborazione con l'Associazione Promozione Corciano, come da Programma, alla luce sia dei limiti previsti dalle normative vigenti in materia di gestione dei beni culturali da parte degli Enti, sia dei limiti derivanti dalla natura statutaria e fiscale dell'Associazione, è stato firmato l'accordo di collaborazione inerente la gestione del Museo per un periodo sperimentale fino al 31.12.2010, in attesa di esperire la gara per l'affidamento del servizio.</p>	<p>Area svilup poterri toriale</p>
	<p><u>06.18:</u> <u>Completam</u> <u>ento sito</u> <u>Archeologi</u> <u>co (Loc.</u> <u>Strozzacap</u> <u>poni) e</u> <u>realizzazio</u> <u>ne di</u> <u>apposito</u> <u>materiale</u> <u>promoziona</u> <u>le, anche</u> <u>allo scopo</u> <u>di una sua</u> <u>migliore</u> <u>valorizzazi</u> <u>one in</u> <u>stretto</u> <u>rapporto</u> <u>con il</u> <u>Museo</u> <u>"Antiquariu</u> <u>m"</u></p>	<p>STATO DI ATTUAZIONE: Vengono proseguite le tradizionali attività di promozione e di visita del sito archeologico, ma al momento non è stato ancora realizzato apposito materiale promozionale. Sono in procinto di essere terminati i lavori di completamento del Parco Archeologico di Strozzacapponi con la Soprintendenza per i Beni Archeologici dell'Umbria, come anche quelli di scavo e sistemazione del tratto di proprietà comunale della necropoli di Fosso Rigo e del percorso di collegamento tra i due siti. La presentazione al pubblico è prevista per i primi mesi del 2010.</p>	<p>Area svilup poterri toriale</p>

1.4 CONSOLIDAMENTO CONTO DI BILANCIO CON ISTITUZIONE COMUNALE “CORCIANO DOMANI”

Importi in euro

CONSOLIDAMENTO CONTI FINANZIARI COMUNE + ISTITUZIONE - ANNO 2009							
ENTRATA	COMUNE			ISTITUZIONE			COMUNE + ISTITUZIONE
	Accertamenti di competenza	Accertamenti dall'Istituzione (da stornare)	Accertamenti di competenza rettificati	Accertamenti di competenza	Accertamenti dal Comune (da stornare)	Accertamenti di competenza rettificati	Accertamenti di competenza totali
<i>Titolo I - Entrate tributarie</i>	8.275.380,31	-	8.275.380,31	-	-	-	8.275.380,31
<i>Titolo II - Entrate derivanti da contributi e trasferimenti correnti dallo Stato, dalla Regione e da altri enti anche in rapporto all'esercizio di funzioni delegate dalla Regione</i>	3.633.803,34	-	3.633.803,34	1.964.422,41	1.783.092,88	181.329,53	3.815.132,87
<i>Titolo III - Entrate extra-tributarie</i>	2.659.849,42	234.926,56	2.424.922,86	586.518,13	11.405,00	575.113,13	3.000.035,99
<i>Titolo IV - Entrate derivanti da alienazioni da trasferimenti di capitale e da riscossioni di crediti</i>	3.896.054,79	-	3.896.054,79	-	-	-	3.896.054,79
<i>Titolo V - Entrate derivanti da accensioni di prestiti</i>	1.782.256,41	-	1.782.256,41	-	-	-	1.782.256,41
<i>Totale complessivo entrata</i>	20.247.344,27	234.926,56	20.012.417,71	2.550.940,54	1.794.497,88	756.442,66	20.768.860,37
SPESA	COMUNE			ISTITUZIONE			COMUNE + ISTITUZIONE
	Impegni di competenza iniziali	Impegni a favore dell'Istituzione (da stornare)	Impegni di competenza finali	Impegni di competenza iniziali	Impegni a favore del Comune (da stornare)	Impegni di competenza finali	Impegni di competenza finali
							-
<i>Titolo I - Spese correnti</i>	15.541.117,21	1.828.314,36	13.712.802,85	2.465.589,09	53.632,28	2.411.956,81	16.124.759,66
<i>Titolo II - Spese in c/capitale</i>	3.763.559,05		3.763.559,05	32.000,00	-	32.000,00	3.795.559,05
<i>Titolo III - Spese per rimborso di prestiti</i>	861.735,81		861.735,81	-	-	-	861.735,81
<i>Totale complessivo spesa</i>	20.166.412,07	1.828.314,36	18.338.097,71	2.497.589,09	53.632,28	2.443.956,81	20.782.054,52
RISULTATO DELLA GESTIONE DI COMPETENZA							
Accertamenti	20.247.344,27		20.012.417,71	2.550.940,54		756.442,66	20.768.860,37
Impegni	20.166.412,07		18.338.097,71	2.497.589,09		2.443.956,81	20.782.054,52
Risultato della gestione di competenza	80.932,20		1.674.320,00	53.351,45		- 1.687.514,15	- 13.194,15

CONSOLIDAMENTO RISULTATO DI AMMINISTRAZIONE COMUNE + ISTITUZIONE - ANNO 2009							
ENTRATA	COMUNE			ISTITUZIONE			COMUNE + ISTITUZIONE
Gestione globale (competenza + residui)		da o verso Istituzione (da stornare)	rettificati		da o verso Comune (da stornare)	rettificati	Totali
<i>F.do cassa iniziale</i>	2.165.657,49	-	2.165.657,49	106.343,06	-	106.343,06	2.272.000,55
<i>Riscossioni</i>	19.738.306,44	262.911,48	19.475.394,96	2.184.067,45	1.462.405,05	721.662,40	20.197.057,36
<i>Pagamenti</i>	20.561.160,09	1.801.071,79	18.760.088,30	2.277.900,31	136.039,52	2.141.860,79	20.901.949,09
<i>F.do cassa finale</i>	1.342.803,84	- 1.538.160,31	2.880.964,15	12.510,20	1.326.365,53	- 1.313.855,33	1.567.108,82
<i>Residui attivi</i>	12.332.156,54	126.510,44	12.205.646,10	1.373.455,14	862.826,02	510.629,12	12.716.275,22
<i>Residui passivi</i>	13.503.627,47	740.017,02	12.763.610,45	1.233.443,47	53.632,28	1.179.811,19	13.943.421,64
<i>Risultato di amministrazione</i>	171.332,91	866.527,46	2.322.999,80	152.521,87	916.458,30	- 1.983.037,40	339.962,40
Avanzo/disavanzo esercizio precedente applicato			-				
<i>Risultato di amministrazione</i>	171.332,91		2.322.999,80	152.521,87		- 1.983.037,40	339.962,40

Il risultato di amministrazione complessivo si presenta pari ad € 339.962,40, superiore a quello relativo al solo Comune. Da rilevare che il risultato di competenza complessivo è invece negativo (- € 13.194,15), a fronte invece di un risultato positivo riferito al solo Comune (+ € 80.932,30). Pertanto, nella determinazione dei risultati complessivi l'Istituzione contribuisce in modo negativo alla formazione del risultato di competenza, ed in modo positivo alla formazione del risultato complessivo (per effetto dell'apporto del risultato della gestione dei residui).

2. ANALISI DELLA SITUAZIONE ECONOMICO-PATRIMONIALE DELL'ENTE

Di seguito vengono riportati i conti del patrimonio ed i conti economici degli anni 2007-2008-2009, opportunamente riclassificati secondo criteri che tengano conto del grado di liquidità dell'attivo e della durata delle risorse finanziarie reperite, per il conto del patrimonio, e secondo criteri che consentano di evidenziare le diversi componenti del reddito dell'ente in termini di gestione operativa, finanziaria e straordinaria.

I risultati così ottenuti vengono analizzati tramite lo strumento dell'analisi per indici, ovvero mediante l'impiego di indicatori sintetici (*ratios*) in grado di evidenziare i principali aspetti della situazione economico-patrimoniale, nonché dell'efficienza della gestione.

In dettaglio sono riportati indici per:

- l'analisi di liquidità, che evidenziano la capacità dell'ente di far fronte agli impegni a breve termine (entro l'anno) con attività aventi analoga durata;
- l'analisi di solidità, volta ad esaminare l'incidenza dell'indebitamento sul patrimonio complessivo e la capacità dell'ente di finanziare l'attivo immobilizzato con risorse patrimoniali proprie;
- l'analisi di rigidità del patrimonio;
- l'analisi della situazione economica, in termini sia di redditività operativa del capitale investito che di redditività complessiva del capitale proprio;
- l'analisi di efficienza, intesa come capacità dell'ente di riscuotere i propri crediti e di adempiere ai propri debiti;
- l'analisi della gestione patrimoniale e delle opere pubbliche;
- l'analisi di sviluppo del patrimonio dell'ente e delle sue componenti.

2.1 CONTO DEL PATRIMONIO

		CONTO DEL PATRIMONIO - ATTIVO		
Importi in euro		31/12/2007	31/12/2008	31/12/2009
A	IMMOBILIZZAZIONI			
AI	Immobilizzazioni immateriali			
	1 Costi pluriennali capitalizzati (f.do amm. in detraz.)	134.775,63	121.669,55	149.453,84
	<i>Totale</i>	134.775,63	121.669,55	149.453,84
All	Immobilizzazioni materiali			
	1 Beni demaniali (f.do amm. in detraz.)	21.502.500,20	24.800.253,39	25.479.204,46
	2 Terreni (patrimonio indisponibile)	486.789,10	916.383,70	957.698,65
	3 Terreni (patrimonio disponibile)	173.986,71	287.195,74	287.195,74
	4 Fabbricati (patrim. indisponibile) (f.do amm. in detraz.)	18.827.260,11	18.472.034,36	20.032.666,77
	5 Fabbricati (patrim. disponibile) (f.do amm. in detraz.)	1.699.455,93	1.648.064,51	1.591.104,33
	6 Macchinari, attrezzature, impianti (f.do amm. in detraz.)	111.616,85	138.560,12	146.777,40
	7 Attrezzature e sistemi informatici (f.do amm. in detraz.)	62.152,68	48.538,35	47.050,58
	8 Automezzi e motomezzi (f.do amm. in detraz.)	66.061,57	54.882,55	40.335,80
	9 Mobili e macchine per ufficio (f.do amm. in detraz.)	101.946,71	134.597,03	135.718,03
	10 Universalità di beni (patrim. indisponibile) (f.do amm. in detraz.)	-	-	-
	11 Universalità di beni (patrim. disponibile) (f.do amm. in detraz.)	-	-	-
	12 Diritti reali su beni di terzi	-	-	10.725,00
	13 Immobilizzazioni in corso	4.042.204,25	3.723.093,08	3.203.298,17
	<i>Totale</i>	47.073.974,11	50.223.602,83	51.931.774,93
AIII	Immobilizzazioni finanziarie			
	1 Partecipazioni in:			
	a) imprese controllate	-	-	-
	b) imprese collegate	-	-	-
	c) altre imprese	1.331.886,24	1.331.108,52	1.331.108,52
	2 Crediti verso:			
	a) imprese controllate	-	-	-
	b) imprese collegate	-	-	-
	c) altre imprese	-	-	-
	3 Titoli (investimenti a medio e lungo t.)	-	-	-
	4 Crediti di dubbia esigibilità (f.do sval.cred. in detraz.)	96.171,74	371.980,86	606.967,96
	5 Crediti per depositi cauzionali	-	-	-
	<i>Totale</i>	1.428.057,98	1.703.089,38	1.938.076,48
	<i>Totale immobilizzazioni</i>	48.636.807,72	52.048.361,76	54.019.305,25
B	ATTIVO CIRCOLANTE			
BI	Rimanenze	-	-	-
	<i>Totale</i>	-	-	-
BII	Crediti			

	1	Verso contribuenti	5.073.681,02	5.460.377,39	5.330.856,68
	2	Verso enti del settore pubblico allargato:			
		a) Stato - correnti	305.732,05	766.440,93	602.105,01
		- capitale	477.978,00	64.558,69	0,00
		b) Regione - correnti	198.370,46	154.506,59	134.497,03
		- capitale	489.006,56	271.013,85	675.812,71
		c) Altri - correnti	49.110,67	28.693,19	27.693,19
		- capitale	904.618,08	123.905,66	123.905,66
	3	Verso debitori diversi:			
		a) verso utenti di servizi pubblici	293.968,73	481.297,89	661.350,61
		b) verso utenti di beni patrimoniali	403.230,30	460.890,36	876.137,28
		c) verso altri - correnti	549.589,87	720.124,71	432.865,60
		- capitale	117.898,32	122.780,27	71.564,57
		d) da alienazioni patrimoniali	386.978,25	17.235,14	1.451,50
		e) per somme corrisposte c/terzi	236.616,11	237.154,26	285.229,07
	4	Crediti per IVA	99.186,45	113.615,59	128.698,94
	5	Per depositi:			
		a) banche	-	-	-
		b) Cassa DD PP	3.660.165,81	2.486.616,68	2.998.193,11
		Totale	13.246.130,68	11.509.211,20	12.350.360,96
BIII		Attività finanz. che non costituiscono immobilizzi			
	1	Titoli	-	-	-
		Totale	-	-	-
BIV		Disponibilità liquide			
	1	Fondo di cassa	1.004.332,86	2.165.657,49	1.342.803,84
	2	Depositi bancari	-	-	-
		Totale	1.004.332,86	2.165.657,49	1.342.803,84
		Totale attivo circolante	14.250.463,54	13.674.868,69	13.693.164,80
C		RATEI E RISCONTI			
CI		Ratei attivi	700,82	-	-
CII		Risconti attivi	904.444,18	1.562.747,08	1.969.489,54
		Totale ratei e risconti	905.145,00	1.562.747,08	1.969.489,54
		Totale dell'attivo A+B+C	63.792.416,26	67.285.977,53	69.681.959,59
		CONTI D'ORDINE			
D		Opere da realizzare	9.185.779,74	8.062.882,32	8.340.555,49
E		Beni conferiti in aziende speciali	127.452,30	198.067,94	414.170,72
F		Beni di terzi	31.326.819,83	34.944.012,20	34.793.833,67
		Totale conti d'ordine	40.640.051,87	43.204.962,46	43.548.559,88

CONTO DEL PATRIMONIO - PASSIVO

		31/12/2007	31/12/2008	31/12/2009
A	PATRIMONIO NETTO			
AI	Netto patrimoniale	6.536.722,01	3.773.272,70	2.916.103,94
All	Netto da beni demaniali	14.978.791,09	18.276.544,28	18.955.495,35
	Totale patrimonio netto	21.515.513,10	22.049.816,98	21.871.599,29
B	CONFERIMENTI			
BI	Conferimenti da trasferimenti in c/capitale	9.855.263,14	10.290.764,31	10.391.623,70
BII	Conferimenti da concessioni di edificare	9.874.162,14	10.659.299,75	11.429.487,86

	<i>Totale conferimenti</i>	19.729.425,28	20.950.064,06	21.821.111,56
C	DEBITI			
CI	Debiti di finanziamento:			
	1) per finanziamenti a breve termine			
	2) per mutui e prestiti	17.429.179,39	17.873.325,73	18.376.589,93
	3) per prestiti obbligazionari	-	-	-
	4) per debiti pluriennali	-	-	-
CII	Debiti di funzionamento	4.491.155,58	5.248.572,50	5.634.261,68
CIII	Debiti per IVA	-	-	-
CIV	Debiti per anticipazione di cassa	-	-	-
CV	Debiti per somme anticipate da terzi	123.984,68	103.023,85	107.162,72
CVI	Debiti verso:			
	1) imprese controllate	-	-	-
	2) imprese collegate	-	-	-
	3) altri (aziende speciali, consorzi, istituzioni)	-	342.000,00	714.295,36
CVII	Altri debiti	-	-	-
	<i>Totale debiti</i>	22.044.319,65	23.566.922,08	24.832.309,69
D	RATEI E RISCONTI			
DI	Ratei passivi	-	-	-
DII	Risconti passivi	503.158,23	719.174,41	1.156.939,05
	<i>Totale ratei e risconti</i>	503.158,23	719.174,41	1.156.939,05
	Totale del passivo A+B+C+D	63.792.416,26	67.285.977,53	69.681.959,59
	CONTI D'ORDINE			
E	Impegni opere da realizzare	9.185.779,74	8.062.882,32	8.340.555,49
F	Conferimenti in aziende speciali	127.452,30	198.067,94	414.170,72
G	Beni di terzi	31.326.819,83	34.944.012,20	34.793.833,67
	<i>Totale conti d'ordine</i>	40.640.051,87	43.204.962,46	43.548.559,88

2.2 CONTO DEL PATRIMONIO RICLASSIFICATO

CONTO DEL PATRIMONIO RICLASSIFICATO - ATTIVO			PERCENTUALI SU ATTIVO			VARIAZIONE %		
	31/12/2007	31/12/2008	31/12/2009	31/12/2007	31/12/2008	31/12/2009	2007-2008	2008-2009
IMMOBILIZZAZIONI								
Immobilizzazioni immateriali	134.775,63	121.669,55	149.453,84	0,21%	0,18%	0,21%	-9,72%	22,84%
Immobilizzazioni materiali	47.073.974,11	50.223.602,83	51.931.774,93	73,79%	74,64%	74,53%	6,69%	3,40%
Immobilizzazioni finanziarie	1.428.057,98	1.703.089,38	1.938.076,48	2,24%	2,53%	2,78%	19,26%	13,80%
TOTALE IMMOBILIZZAZIONI	48.636.807,72	52.048.361,76	54.019.305,25	76,24%	77,35%	77,52%	7,01%	3,79%
ATTIVO CIRCOLANTE								
Rimanenze	-	-	-	0,00%	0,00%	0,00%	0,00%	0,00%
Crediti	13.246.130,68	11.509.211,20	12.350.360,96	20,76%	17,10%	17,72%	-13,11%	7,31%
Attività finanziarie (non immobiliz)	-	-	-	0,00%	0,00%	0,00%	0,00%	0,00%
Disponibilità liquide	1.004.332,86	2.165.657,49	1.342.803,84	1,57%	3,22%	1,93%	115,63%	-38,00%
Ratei e risconti	905.145,00	1.562.747,08	1.969.489,54	1,42%	2,32%	2,83%	72,65%	26,03%
TOTALE ATTIVO CIRCOLANTE	14.250.463,54	13.674.868,69	13.693.164,80	22,34%	20,32%	19,65%	-4,04%	0,13%
TOTALE DELL'ATTIVO	63.792.416,26	67.285.977,53	69.681.959,59	100,00%	100,00%	100,00%	5,48%	3,56%
CONTI D'ORDINE								
OPERE DA REALIZZARE	9.185.779,74	8.062.882,32	8.340.555,49	22,60%	18,66%	19,15%	-12,22%	3,44%

BENI CONFERITI IN AZIENDE SPECIALI	127.452,30	198.067,94	414.170,72	0,31%	0,46%	0,95%	55,41%	109,11%
BENI DI TERZI	31.326.819,83	34.944.012,20	34.793.833,67	77,08%	80,88%	79,90%	11,55%	-0,43%
Totale conti d'ordine	40.640.051,87	43.204.962,46	43.548.559,88	100,00%	100,00%	100,00%	6,31%	0,80%

CONTO DEL PATRIMONIO RICLASSIFICATO - PASSIVO				PERCENTUALI SU PASSIVO			VARIAZIONE %	
	31/12/2007	31/12/2008	31/12/2009	31/12/2007	31/12/2008	31/12/2009	2007-2008	2008-2009
PATRIMONIO NETTO								
Totale patrimonio netto	21.515.513,10	22.049.816,98	21.871.599,29	33,73%	32,60%	31,07%	2,48%	-0,81%
Totale conferimenti	19.729.425,28	20.950.064,06	21.821.111,56	30,93%	30,98%	31,00%	6,19%	4,16%
Totale patrimonio netto	41.244.938,38	42.999.881,04	43.692.710,85	64,65%	63,58%	62,07%	4,25%	1,61%
PASSIVO CONSOLIDATO								
Debiti di finanziamento								
Per mutui e prestiti	16.771.247,39	17.187.000,73	17.539.400,93	26,29%	25,41%	24,92%	2,48%	2,05%
Per prestiti obbligazionari	-	-	-	0,00%	0,00%	0,00%	0,00%	0,00%
Per debiti pluriennali	-	-	-	0,00%	0,00%	0,00%	0,00%	0,00%
Debiti verso								
Imprese controllate	-	-	-	0,00%	0,00%	0,00%	0,00%	0,00%
Imprese collegate	-	-	-	0,00%	0,00%	0,00%	0,00%	0,00%
Altri (aziende speciali, consorzi, istituz)	-	342.000,00	714.295,36	0,00%	0,51%	1,01%	0,00%	108,86%
Totale passivo consolidato	16.771.247,39	17.529.000,73	18.253.696,29	26,29%	25,92%	25,93%	4,52%	4,13%
PASSIVO CORRENTE								
Quota a breve dei debiti di finanziamento	657.932,00	686.325,00	837.189,00	1,03%	1,01%	1,19%	4,32%	21,98%
Debiti di finanziamento per debiti a breve	-	-	-	0,00%	0,00%	0,00%	0,00%	0,00%

Debiti di funzionamento	4.491.155,58	5.248.572,50	5.634.261,68	7,04%	7,76%	8,00%	16,86%	7,35%
Debiti per IVA	-	-	-	0,00%	0,00%	0,00%	0,00%	0,00%
Debiti per anticipazioni di tesoreria	-	-	-	0,00%	0,00%	0,00%	0,00%	0,00%
Debiti per somme anticipate a terzi	123.984,68	103.023,85	107.162,72	0,19%	0,15%	0,15%	-16,91%	4,02%
Debiti verso								
Imprese controllate	-	-	-	0,00%	0,00%	0,00%	0,00%	0,00%
Imprese collegate	-	-	-	0,00%	0,00%	0,00%	0,00%	0,00%
Altri (aziende speciali, consorzi, istituz)	-	342.000,00	714.295,36	0,00%	0,51%	1,01%	0,00%	108,86%
Altri debiti	-	-	-	0,00%	0,00%	0,00%	0,00%	0,00%
Ratei passivi	-	-	-	0,00%	0,00%	0,00%	0,00%	0,00%
Risconti passivi	503.158,23	719.174,41	1.156.939,05	0,79%	1,06%	1,64%	42,93%	60,87%
Totale passivo corrente	5.776.230,49	7.099.095,76	8.449.847,81	9,05%	10,50%	12,00%	22,90%	19,03%
TOTALE DEL PASSIVO	63.792.416,26	67.627.977,53	70.396.254,95	100,00%	100,00%	100,00%	6,01%	4,09%
CONTI D'ORDINE								
IMPEGNI PER OPERE DA REALIZZARE	9.185.779,74	8.062.882,32	8.340.555,49	22,60%	18,66%	19,15%	-12,22%	3,44%
CONFERIMENTI IN AZIENDE SPECIALI	127.452,30	198.067,94	414.170,72	0,31%	0,46%	0,95%	55,41%	109,11%
BENI DI TERZI	31.326.819,83	34.944.012,20	34.793.833,67	77,08%	80,88%	79,90%	11,55%	-0,43%
Totale conti d'ordine	40.640.051,87	43.204.962,46	43.548.559,88	100,00%	100,00%	100,00%	6,31%	0,80%

2.3 CONTO ECONOMICO

CONTO ECONOMICO			VARIAZIONE %				
			2007	2008	2009	2007-2008	2008-2009
A	PROVENTI DELLA GESTIONE:						
	1	Proventi tributari	8.535.261,44	7.432.935,88	7.818.430,45	-12,91%	5,19%
	2	Proventi da trasferimenti	2.548.624,12	3.807.141,78	3.551.830,83	49,38%	-6,71%
	3	Proventi da servizi pubblici	645.968,42	840.047,63	809.683,87	30,04%	-3,61%
	4	Proventi da gestione patrimoniale	381.500,30	311.338,83	597.766,32	-18,39%	92,00%
	5	Proventi diversi	884.080,22	945.484,54	1.232.655,47	6,95%	30,37%
	6	Proventi da concessioni di edificare	837.279,80	1.199.051,06	1.194.865,59	43,21%	-0,35%
	7	Incrementi di immobilizz. per lavori interni	-	-	-	0,00%	0,00%
	8	Variazioni nelle rimanenze di prodotti in corso di lavorazione ecc.	-	-	-	0,00%	0,00%
		<i>Totale proventi della gestione (A)</i>	13.832.714,30	14.535.999,72	15.205.232,53	5,08%	4,60%
B	COSTI DELLA GESTIONE:						
	9	Personale	3.537.806,99	3.587.183,41	3.930.034,06	1,40%	9,56%
	10	Acquisto di materie prime e/o beni di consumo	474.462,68	371.410,05	368.060,49	-21,72%	-0,90%
	11	Variazioni nelle rimanenze di materie prime e/o beni di consumo	-	-	-	0,00%	0,00%
	12	Prestazioni di servizi	5.734.233,66	5.906.164,11	6.867.957,05	3,00%	16,28%
	13	Utilizzo beni di terzi	50.629,22	47.482,81	59.581,22	-6,21%	25,48%
	14	Trasferimenti	1.442.987,66	1.212.646,22	916.132,20	-15,96%	-24,45%
	15	Imposte e tasse	244.317,64	257.110,03	263.325,20	5,24%	2,42%
	16	Quote di ammortam. di esercizio	1.443.281,95	1.450.082,12	1.511.397,86	0,47%	4,23%
		<i>Totale costi di gestione (B)</i>	12.927.719,80	12.832.078,75	13.916.488,08	-0,74%	8,45%
	RISULTATO DELLA GESTIONE (A-B):		904.994,50	1.703.920,97	1.288.744,45	88,28%	-24,37%
C	PROVENTI E ONERI DA AZIENDE SPECIALI E PARTECIPATE:						
	17	Utili	6.665,40	13.094,30	-	96,45%	-100,00%
	18	Interessi su capitale di dotazione	-	-	-	0,00%	0,00%
	19	Trasferimenti ad aziende speciali e partecipate	1.535.000,00	1.767.000,00	1.829.295,36	15,11%	3,53%
		<i>Totale (C) (17+18-19)</i>	- 1.528.334,60	- 1.753.905,70	- 1.829.295,36	-14,76%	-4,30%
	RISULTATO DELLA GESTIONE OPERATIVA (A-B+/-C):		- 623.340,10	- 49.984,73	- 540.550,91	91,98%	-981,43%
D	PROVENTI E ONERI FINANZIARI:						
	20	Interessi attivi	115.657,21	172.014,40	115.563,09	48,73%	-32,82%

21	Interessi passivi:					
	- su mutui e prestiti	947.928,29	999.806,98	824.730,69	5,47%	-17,51%
	- su obbligazioni	-	-	-	0,00%	0,00%
	- su anticipazioni	-	-	-	0,00%	0,00%
	- per altre cause	-	-	-	0,00%	0,00%
	<i>Totale (D) (20-21)</i>	- 832.271,08	- 827.792,58	- 709.167,60	0,54%	14,33%
E	PROVENTI E ONERI STRAORDINARI:					
	PROVENTI:					
22	Insussistenze del passivo	160.348,91	182.538,66	313.722,48	13,84%	71,87%
23	Sopravvenienze attive	1.287.342,82	1.556.944,73	728.308,25	20,94%	-53,22%
24	Plusvalenze patrimoniali	395.006,50	34.571,42	687.286,73	-91,25%	1888,02%
	<i>Totale proventi E.1 (22+23+24)</i>	1.842.698,23	1.774.054,81	1.729.317,46	-3,73%	-2,52%
	ONERI:					
25	Insussistenze dell'attivo	179.636,33	276.625,62	582.038,10	53,99%	110,41%
26	Minusvalenze patrimoniali	-	803,66	-	0,00%	-100,00%
27	Accantonamento per svalutazione crediti	116.616,40	-	-	-100,00%	0,00%
28	Oneri straordinari	31.257,91	84.544,34	53.063,05	170,47%	-37,24%
	<i>Totale oneri E.2 (25+26+27+28)</i>	327.510,64	361.973,62	635.101,15	10,52%	75,46%
	<i>Totale E (E.1 - E.2)</i>	1.515.187,59	1.412.081,19	1.094.216,31	-6,80%	-22,51%
RISULTATO ECONOMICO DELL'ESERCIZIO (A-B+/-C+/-D+/-E):		59.576,41	534.303,88	- 155.502,20	796,84%	-129,10%

2.4 INDICATORI DI BILANCIO

	2007	2008	2009	Note
ANALISI DI LIQUIDITA'				
Indice di liquidità primaria (liquidità+crediti/passività a breve)	2,47	1,93	1,62	Se >= 1 evidenzia la capacità dell'ente di far fronte alle passività a breve con crediti con scadenza < di 1 anno
Margine di tesoreria (liquidità+crediti-passività a breve)	8.474.233,05	6.575.772,93	5.243.316,99	
Indice di liquidità secondaria (Attività correnti/Passività correnti)	2,47	1,93	1,62	

Capitale Circolante Netto (attività correnti-Passività correnti)	8.474.233,05	6.575.772,93	5.243.316,99	Se > 0 evidenzia la capacità dell'ente di far fronte alle passività a breve con crediti con scadenza < di 1 anno
ANALISI DI SOLIDITA'				
Rapporto di indebitamento (attivo/Patrimonio Netto e conferimenti)	1,55	1,56	1,59	Se > 1 l'ente finanzia l'attivo con il ricorso all'indebitamento; tanto più è elevato, tanto maggiore è l'incidenza del debito
Rapporto di indebitamento (passività correnti+pass consolidate/Patrimonio Netto e conferimenti)	0,55	0,57	0,61	Indica l'ammontare dei debiti per ogni € di capitale; più è elevato maggiore è l'indebitamento
Grado di autocopertura delle immobilizzazioni (Patrimonio Netto e conferimenti/Immobilizzazioni)	0,85	0,83	0,81	Evidenzia la parte di immobilizzazioni finanziate con capitale proprio
Margine di struttura (Patrimonio Netto-Immobilizzazioni)	- 7.391.869,34	- 9.048.480,72	- 10.326.594,40	
Grado di copertura delle immobilizzazioni (Patrimonio Netto+Passivo consolidato/Immobilizzazioni)	1,19	1,16	1,15	Se > 1 l'ente finanzia il capitale immobiliare con patrimonio netto o passività a lungo termine
ANALISI DI RIGIDITA' - ELASTICITA'				
Indice di rigidità dell'attivo (Immobilizzazioni/Totale dell'Attivo)	0,76	0,77	0,78	
Indice elasticità dell'attivo (Attivo circolante/Totale dell'Attivo)	0,22	0,20	0,20	
Indice di rigidità del passivo (Patrimonio Netto+Passivo Consolidato/Totale del Passivo)	0,91	0,90	0,88	
Indice di elasticità del passivo (Totale Passivo Corrente/Totale del Passivo)	0,09	0,10	0,12	
ANALISI DELLA SITUAZIONE ECONOMICA				
ROE (Utile Netto/Patrimonio Netto e conferimenti)	0,14%	1,24%	-0,36%	Mostra la redditività del capitale proprio
ROA (Risultato gestione operativa/Totale dell'attivo)	-0,98%	-0,07%	-0,78%	Indica la redditività del capitale investito derivante dall'attività tipica dell'ente (incluse le partecipazioni)

ROI (Risultato gestione caratteristica /Totale dell'attivo)	1,42%	2,53%	1,85%	Evidenzia il tasso di redditività del capitale investito derivante dalla sola gestione operativa
Incidenza oneri straordinari e finanziari (Risultato Economico/Risultato Operativo)	109,56%	1168,93%	71,23%	
Costo medio dell'indebitamento (Oneri mutui/Passivo Consolidato)	5,65%	5,70%	4,52%	
ANALISI DI EFFICIENZA				
ROS (Risoperativo/proventi operativi)	6,54%	11,72%	8,48%	
Rotazione capitale investito (proventi operativi/attivo)	0,22	0,22	0,22	Indica il n. delle volte che si rinnova il capitale investito per effetto dei proventi operativi
Durata media dei crediti vs contribuenti (crediti/prov tribut*360) gg	214,00	264,46	245,46	
Durata media crediti vs utenti servizi (crediti/prov serv pubb*360) gg	163,83	206,26	294,05	
Durata media crediti vs utenti beni patrim gg	380,51	532,93	527,65	
Durata media crediti vs enti pubblici (crediti/trasferimenti*360) gg	78,14	89,80	77,47	
Durata media debiti di funzionamento (debiti funz/acquisti,servizi, beni terzi) gg	258,31	298,73	278,02	
ANALISI DELLA GESTIONE PATRIMONIALE				
Incidenza della gestione patrimoniale sul risultato economico (%)	1483,94%	176,96%	-792,69%	
Redditività della gestione patrimoniale (%) (proventi gestione patrimoniale/beni immobili disponibili)	1,80%	1,46%	2,61%	
ANALISI DELL'ANDAMENTO DELLE OPERE PUBBLICHE				
Incidenza delle opere in corso sul totale delle immobilizzazioni materiali	0,09	0,07	0,06	
Incidenza delle opere da realizzare sul totale delle immobilizzazioni materiali	0,20	0,16	0,16	
ANALISI DI SVILUPPO				
Tasso di crescita dell'attivo	12,97%	5,48%	3,56%	
Tasso di crescita del patrimonio netto e dei conferimenti	16,13%	4,25%	1,61%	
Autofinanziamento (Risultato economico/Patrimonio Netto iniziale)	2,10%	1,30%	-0,36%	
Tasso di crescita del patrimonio netto	8,52%	2,48%	-0,81%	

I risultati dell'analisi di liquidità mostrano una più che ampia capacità dell'ente di fronteggiare passività correnti con liquidità e crediti a breve. Il livello del margine di tesoreria dimostra una solida situazione finanziaria di breve periodo.

L'analisi di solidità evidenzia una stabilità del grado di indebitamento complessivo dell'ente, che si attesta intorno al 61% del capitale proprio ed un elevato grado di finanziamento delle immobilizzazioni con risorse proprie, attestatosi al 81%.

La composizione del capitale dimostra una sostanziale stabilità, con una lieve crescita del capitale immobilizzato, a fronte di una rigidità del passivo stabile.

Dal lato della situazione economica si registra un peggioramento del risultato operativo che incide negativamente sul risultato della gestione caratteristica.

Si evidenzia che il risultato economico complessivo dell'ente è divenuto negativo nell'anno 2009, per effetto del contributo negativo della gestione caratteristica, pur a fronte di un risultato operativo comunque positivo.

Da rilevare il calo del costo medio dell'indebitamento (4,52%).

Dal lato della efficienza della gestione, si rileva una diminuzione della durata media dei crediti verso i contribuenti ed una riduzione dei debiti di funzionamento.

**2.5 CONSOLIDAMENTO CONTO DEL PATRIMONIO E CONTO ECONOMICO CON
L'ISTITUZIONE COMUNALE "CORCIANO DOMANI"**

CONTO ECONOMICO CONSOLIDATO		COMUNE		VARIAZIONI DA CONSOLIDAM		ISTITUZIONE		VARIAZIONI DA CONSOLIDAM		CONTO CONSOLIDATO	
		2008	2009	2008	2009	2008	2009	2008	2009	2008	2009
A	PROVENTI DELLA GESTIONE:										
1	Proventi tributari	7.432.935,88	7.818.430,45	-	-	-	-	-	-	7.432.935,88	7.818.430,45
2	Proventi da trasferimenti	3.807.141,78	3.551.830,83			1.831.465,58	1.957.999,17	- 1.757.000,00	- 1.783.092,88	3.881.607,36	3.726.737,12
3	Proventi da servizi pubblici	840.047,63	809.683,87			508.239,36	513.802,06	- 13.305,00	- 11.405,00	1.334.981,99	1.312.080,93
4	Proventi da gestione patrimoniale	311.338,83	597.766,32			890,00	1.151,50			312.228,83	598.917,82
5	Proventi diversi	945.484,54	1.232.655,47	-	190.186,03	15.271,19	15.024,04			960.755,73	1.057.493,48
6	Proventi da concessioni di edificare	1.199.051,06	1.194.865,59			-	-			1.199.051,06	1.194.865,59
7	Incrementi di immobilizz. per lavori interni	-	-			-	-			-	-
8	Variaz.nelle riman.di prodotti in corso di lav.	-	-	-	-	-	-			-	-
	Totale proventi della gestione (A)	14.535.999,72	15.205.232,53	-	- 190.186,03	2.355.866,13	2.487.976,77	- 1.770.305,00	- 1.794.497,88	15.121.560,85	15.708.525,39
B	COSTI DELLA GESTIONE:										
9	Personale	3.587.183,41	3.930.034,06			299.380,42	252.471,00		- 53.632,28	3.886.563,83	4.128.872,78
10	Acquisto di materie prime e/o beni di	371.410,05	368.060,49			327.804,68	469.145,00			699.214,73	837.205,49
11	Variaz.nelle riman.di materie prime e/o beni	-	-	-	-	-	-			-	-
12	Prestazioni di servizi	5.906.164,11	6.867.957,05	- 13.305,00	- 10.675,00	1.563.238,53	1.725.785,00			7.456.097,64	8.583.067,05
13	Utilizzo beni di terzi	47.482,81	59.581,22			-	-			47.482,81	59.581,22
14	Trasferimenti	1.212.646,22	916.132,20		3.344,00	-	-			1.212.646,22	912.788,20
15	Imposte e tasse	257.110,03	263.325,20			32.872,37	13.800,00			289.982,40	277.125,20
16	Quote di ammortam. di esercizio	1.450.082,12	1.511.397,86			38.292,64	26.995,08			1.488.374,76	1.538.392,94
	Oneri diversi di gestione					22.285,61	-			22.285,61	-
	Totale costi di gestione (B)	12.832.078,75	13.916.488,08	- 13.305,00	- 14.019,00	2.283.874,25	2.488.196,08	-	- 53.632,28	15.102.648,00	16.337.032,88
	RISULTATO DELLA GESTIONE (A-B):	1.703.920,97	1.288.744,45			71.991,88	- 219,31			18.912,85	- 628.507,49
C	PROVENTI E ONERI DA AZ.SPEC E PARTECIP										
17	Utili	13.094,30	-			-	-			13.094,30	-
18	Interessi su capitale di dotazione	-	-			-	-			-	-
19	Trasferimenti ad aziende speciali e	1.767.000,00	1.829.295,36	- 1.767.000,00	- 1.814.295,36	-	-			-	15.000,00
	Totale (C) (17+18-19)	- 1.753.905,70	- 1.829.295,36	1.767.000,00	1.814.295,36	-	-	-	-	13.094,30	- 15.000,00
	RISULTATO DELLA GESTIONE OPERATIVA (A-B+-C):	- 49.984,73	- 540.550,91			71.991,88	- 219,31			32.007,15	- 643.507,49
D	PROVENTI E ONERI FINANZIARI:										
20	Interessi attivi	172.014,40	115.563,09			625,12	2.203,05			172.639,52	117.766,14
21	Interessi passivi:										
	- su mutui e prestiti	999.806,98	824.730,69			-	-			999.806,98	824.730,69
	- su obbligazioni	-	-			-	-			-	-
	- su anticipazioni	-	-			-	-			-	-
	- per altre cause	-	-			9.081,57	-			9.081,57	-
	Totale (D) (20-21)	- 827.792,58	- 709.167,60	-	-	8.456,45	2.203,05	-	-	- 836.249,03	- 706.964,55
E	PROVENTI E ONERI STRAORDINARI:										
	PROVENTI:										
22	Insussistenze del passivo	182.538,66	313.722,48			-	-			182.538,66	313.722,48
23	Sopravvenienze attive	1.556.944,73	728.308,25	- 125.423,00	- 234.926,56	3.820,40	-			1.435.342,13	493.381,69
24	Plusvalenze patrimoniali	34.571,42	687.286,73			-	-			34.571,42	687.286,73
	Totale proventi E.1 (22+23+24)	1.774.054,81	1.729.317,46	- 125.423,00	- 234.926,56	3.820,40	-	-	-	1.652.452,21	1.494.390,90
	ONERI:										
25	Insussistenze dell'attivo	276.625,62	582.038,10			22.615,30	260,00			299.240,92	582.298,10
26	Minusvalenze patrimoniali	803,66	-			-	-			803,66	-
27	Accantonamento per svalutazione crediti	-	-			-	-			-	-
28	Oneri straordinari	84.544,34	53.063,05			-	-			84.544,34	53.063,05
	Totale oneri E.2 (25+26+27+28)	361.973,62	635.101,15	-	-	22.615,30	260,00	-	-	384.588,92	635.361,15
	Totale E (E.1 - E.2)	1.412.081,19	1.094.216,31	- 125.423,00	- 234.926,56	- 18.794,90	- 260,00	-	-	1.267.863,29	859.029,75
	RISULTATO ECONOMICO DELL'ESERCIZIO (A-B+-C+-D+-E)	534.303,88	- 155.502,20			44.740,53	1.723,74			463.621,41	- 491.442,29

TO DEL PATRIMONIO CONSOLIDATO											
ATTIVO											
		COMUNE		VARIAZIONI COMUNE		ISTITUZIONE		VARIAZIONI ISTITUZIONE		CONSOLIDATO	
		31/12/2008	31/12/2009	31/12/2008	31/12/2009	31/12/2008	31/12/2009	31/12/2008	31/12/2009	31/12/2008	31/12/2009
IMMOBILIZZAZIONI											
Immobilizzazioni immateriali											
1	Costi pluriennali capitalizzati (f.do amm. in detraz.)	121.669,55	149.453,84			-	-			121.669,55	149.453,84
	Totale	121.669,55	149.453,84	-	-	-	-	-	-	121.669,55	149.453,84
Immobilizzazioni materiali											
1	Beni demaniali (f.do amm. in detraz.)	24.800.253,39	25.479.204,46			-	-			24.800.253,39	25.479.204,46
2	Terreni (patrimonio indisponibile)	916.383,70	957.698,65			-	-			916.383,70	957.698,65
3	Terreni (patrimonio disponibile)	287.195,74	287.195,74			-	-			287.195,74	287.195,74
4	Fabbricati (patrim. indisponibile) (f.do amm. in detraz.)	18.472.034,36	20.032.666,77			-	-			18.472.034,36	20.032.666,77
5	Fabbricati (patrim. disp.) (f.do amm. in detraz.)	1.648.064,51	1.591.104,33			-	-			1.648.064,51	1.591.104,33
6	Macchinari, attrezzature, impianti (f.do amm. in detraz.)	138.560,12	146.777,40	- 124.822,06	- 201.365,15	44.740,23	47.050,00			58.478,29	- 7.537,75
7	Attrezzature e sistemi informatici (f.do amm. in detraz.)	48.538,35	47.050,58	- 156,00	- 156,00	-	-			48.382,35	46.894,58
8	Automezzi e motomezzi (f.do amm. in detraz.)	54.882,55	40.335,80	- 4.115,01	- 4.115,01	2.939,29	1.763,00			53.706,83	37.983,79
9	Mobili e macchine per ufficio (f.do amm. in detraz.)	134.597,03	135.718,03	- 24.524,64	- 52.631,35	29.011,98	22.404,00			139.084,37	105.490,68
10	Universalità di beni (patrim.indisp.) (f.do amm. in detraz.)	-	-			-	-			-	-
11	Universalità di beni (patrim.disp.) (f.do amm. in detraz.)	-	-			-	-			-	-
12	Diritti reali su beni di terzi	-	10.725,00			-	-			-	10.725,00
13	Immobilizzazioni in corso	3.723.093,08	3.203.298,17			-	-			3.723.093,08	3.203.298,17
	Totale	50.223.602,83	51.931.774,93	- 153.617,71	- 258.267,51	76.691,50	71.217,00	-	-	50.146.676,62	51.744.724,42
Immobilizzazioni finanziarie											
1	Partecipazioni in:										
	a) imprese controllate	-	-			-	-			-	-
	b) imprese collegate	-	-			-	-			-	-
	c) altre imprese	1.331.108,52	1.331.108,52			-	-			1.331.108,52	1.331.108,52
2	Crediti verso:										
	a) imprese controllate	-	-			-	-			-	-
	b) imprese collegate	-	-			-	-			-	-
	c) altre imprese	-	-			-	-			-	-
3	Titoli (investimenti a medio e lungo t.)	-	-			-	-			-	-
4	Crediti di dubbia esigibilità (f.do sval.cred. in detraz.)	371.980,86	606.967,96			-	-			371.980,86	606.967,96
5	Crediti per depositi cauzionali	-	-			-	-			-	-
	Totale	1.703.089,38	1.938.076,48	-	-	-	-	-	-	1.703.089,38	1.938.076,48
	Totale immobilizzazioni	52.048.361,76	54.019.305,25	- 153.617,71	- 258.267,51	76.691,50	71.217,00	-	-	51.971.435,55	53.832.254,74
ATTIVO CIRCOLANTE											
Rimanenze											
	Totale	-	-	-	-	-	-	-	-	-	-

Crediti										
1 Verso contribuenti	5.460.377,39	5.330.856,68				-	-		5.460.377,39	5.330.856,68
2 Verso enti del settore pubblico allargato:										
a) Stato - correnti	766.440,93	602.105,01				-	-		766.440,93	602.105,01
- capitale	64.558,69	0,00				-	-		64.558,69	0,00
b) Regione - correnti	154.506,59	134.497,03				-	21.408,00		154.506,59	155.905,03
- capitale	271.013,85	675.812,71				-	-		271.013,85	675.812,71
c) Altri - correnti	28.693,19	27.693,19				-	892.762,00	839.719,00	28.693,19	1.760.174,19
- capitale	123.905,66	123.905,66				-	-		123.905,66	123.905,66
3 Verso debitori diversi:										
a) verso utenti di servizi pubblici (netto fondo svalutazione)	481.297,89	661.350,61				46.364,86	51.852,00	12.433,00	527.662,75	725.635,61
b) verso utenti di beni patrimoniali	460.890,36	876.137,28				-	-		460.890,36	876.137,28
c) verso altri - correnti	720.124,71	432.865,60	- 125.423,00	- 44.740,53	1.595,56	875,00			596.297,27	389.000,07
- capitale	122.780,27	71.564,57				-	-		122.780,27	71.564,57
d) da alienazioni patrimoniali	17.235,14	1.451,50				-	-		17.235,14	1.451,50
e) per somme corrisposte c/terzi	237.154,26	285.229,07				-	-		237.154,26	285.229,07
4 Crediti per IVA	113.615,59	128.698,94				37.985,58	35.781,00		151.601,17	164.479,94
5 Per depositi:										
a) banche	-	-				-	-		-	-
b) Cassa DD PP	2.486.616,68	2.998.193,11							2.486.616,68	2.998.193,11
Totale	11.509.211,20	12.350.360,96	- 125.423,00	- 44.740,53	85.946,00	1.002.678,00	-	852.152,00	11.469.734,20	14.160.450,43
Attività finanz. che non costituiscono immobilizzi										
1 Titoli	-	-				-	-	-	-	-
Totale	-	-	-	-	-	-	-	-	-	-
Disponibilità liquide										
1 Fondo di cassa	2.165.657,49	1.342.803,84				107.386,06	13.554,00		2.273.043,55	1.356.357,84
2 Depositi bancari	-	-				59.860,36	74.401,00		59.860,36	74.401,00
Totale	2.165.657,49	1.342.803,84	-	-	167.246,42	87.955,00	-	-	2.332.903,91	1.430.758,84
Totale attivo circolante	13.674.868,69	13.693.164,80	- 125.423,00	- 44.740,53	253.192,42	1.090.633,00	-	852.152,00	13.802.638,11	15.591.209,27
RATEI E RISCONTI										
Ratei attivi	-	-				597.184,04	16.496,00	- 357.000,00	240.184,04	16.496,00
Risconti attivi	1.562.747,08	1.969.489,54				-	-		1.562.747,08	1.969.489,54
Totale ratei e risconti	1.562.747,08	1.969.489,54	-	-	597.184,04	16.496,00	- 357.000,00	-	1.802.931,12	1.985.985,54
Totale dell'attivo A+B+C	67.285.977,53	69.681.959,59	- 279.040,71	- 303.008,04	927.067,96	1.178.346,00	- 357.000,00	852.152,00	67.577.004,78	71.409.449,55
CONTI D'ORDINE										
Opere da realizzare	8.062.882,32	8.340.555,49	- 15.000,00	-	-	-	-		8.047.882,32	8.340.555,49
Beni conferiti in aziende speciali	198.067,94	414.170,72	- 198.067,94	- 414.170,72	-	-	-		-	-
Beni di terzi	34.944.012,20	34.793.833,67				-	-		34.944.012,20	34.793.833,67
Totale conti d'ordine	43.204.962,46	43.548.559,88	- 213.067,94	- 414.170,72	-	-	-	-	42.991.894,52	43.134.389,16

	PASSIVO									
	31/12/2008	31/12/2009	31/12/2008	31/12/2009	31/12/2008	31/12/2009	31/12/2008	31/12/2009	31/12/2008	31/12/2009
PATRIMONIO NETTO										
Netto patrimoniale	22.049.817,00	21.871.599,00	- 712.921,11	1.769.039,64	226.585,93	101.754,00			21.563.481,82	23.742.392,64
Utile dell'esercizio consolidato	534.303,88	- 155.502,20	1.654.882,00	1.403.201,77	44.740,53	1.724,00	- 1.770.305,00	- 1.740.865,60	463.621,41	- 491.442,03
Differenze da consolidamento									-	-
Totale patrimonio netto	22.584.120,88	21.716.096,80	941.960,89	3.172.241,41	271.326,46	103.478,00	- 1.770.305,00	- 1.740.865,60	22.027.103,23	23.250.950,61
CONFERIMENTI										
Conferimenti da trasferimenti in c/capitale	10.290.764,31	10.391.623,70			-	-			10.290.764,31	10.391.623,70
Conferimenti da concessioni di edificare	10.659.299,75	11.429.487,86			-	-			10.659.299,75	11.429.487,86
Totale conferimenti	20.950.064,06	21.821.111,56	-	-	-	-	-	-	20.950.064,06	21.821.111,56
DEBITI										
Debiti di finanziamento:										
1) per finanziamenti a breve termine					-	-			-	-
2) per mutui e prestiti	17.873.325,73	18.376.589,93			-	-			17.873.325,73	18.376.589,93
3) per prestiti obbligazionari	-	-			-	-			-	-
4) per debiti pluriennali	-	-			-	-			-	-
Debiti di funzionamento	5.248.572,50	5.634.261,68	- 12.433,00	3.260,18	7.621,00				5.251.832,68	5.629.449,68
Debiti per IVA	-	-			-	-			-	-
Debiti per anticipazione di cassa	-	-			-	-			-	-
Debiti per somme anticipate da terzi	103.023,85	107.162,72			-	-			103.023,85	107.162,72
Debiti verso:									-	-
1) imprese controllate	-	-			-	-			-	-
2) imprese collegate	-	-			-	-			-	-
3) altri (aziende speciali, consorzi, istituzioni)	342.000,00	714.295,36	- 342.000,00	- 714.295,36	-	-			-	0,00
Altri debiti	-	-			28.237,84	83.704,00			28.237,84	83.704,00
Totale debiti	23.566.922,08	24.832.309,69	- 342.000,00	- 726.728,36	31.498,02	91.325,00	-	-	23.256.420,10	24.196.906,33
RATEI E RISCONTI										
Ratei passivi	-	-			624.242,98	983.542,00	-	-	624.242,98	983.542,00
Risconti passivi	719.174,41	1.156.939,05			-	-			719.174,41	1.156.939,05
Totale ratei e risconti	719.174,41	1.156.939,05	-	-	624.242,98	983.542,00	-	-	1.343.417,39	2.140.481,05
Totale del passivo A+B+C+D	67.820.281,43	69.526.457,10	599.960,89	2.445.513,05	927.067,46	1.178.345,00	- 1.770.305,00	- 1.740.865,60	67.577.004,78	71.409.449,55
CONTI D'ORDINE										
Impegni opere da realizzare	8.062.882,32	8.340.555,49	- 15.000,00	-	-	-			8.047.882,32	8.340.555,49
Conferimenti in aziende speciali	198.067,94	414.170,72	- 198.067,94	- 414.170,72	-	-			-	-
Beni di terzi	34.944.012,20	34.793.833,67			-	-			34.944.012,20	34.793.833,67
Totale conti d'ordine	43.204.962,46	43.548.559,88	- 213.067,94	- 414.170,72	-	-	-	-	42.991.894,52	43.134.389,16

3. PARAMETRI PER LA VALUTAZIONE DELL'ANDAMENTO DEI SERVIZI

Vengono di seguito esposte apposite schede per valutare l'andamento della gestione di alcuni servizi a domanda individuale. In proposito va rilevato che alcuni di essi sono stati affidati, a decorrere dalla metà del 2006, all'Istituzione comunale "Corciano Domani". I dati esposti sono frutto del consolidamento tra i dati della gestione comunale e di quella dell'istituzione. Sono specificati, per ogni servizio, i dati salienti per la descrizione degli stessi, il conto economico e alcuni indici utili per l'analisi della gestione in termini di efficacia, efficienza ed economicità.

I dati dei costi riportati si riferiscono al costo complessivo dei servizi, inclusivo sia degli oneri di diretta imputazione che della quota di oneri comuni e generali ripartiti tra i singoli servizi.

I dati esposti nei conti economici sono risultanze della contabilità finanziaria.

Attrezzature: Di proprietà comunale

Partners: Cooperativa "Nuova Dimensione"
Gestione in convenzione degli asili Albero azzurro – Pane e
cioccolata - Arcobaleno(15 educatrici + 6 addetti ai servizi generali)
Cooperativa B-Kalòs: gestione servizi ausiliari presso asilo nido La
Mongolfiera (n. 2 addette)

Risorse umane:

- n. 11 educatrici di ruolo
- n. 1 coordinatore pedagogico (incarico professionale)

N. posti disponibili: 150

N. educatrici totali: 26 (11 dell'Ente + 15 della cooperativa Nuova Dimensione)

CONTO ECONOMICO ASILI NIDO						
	Proventi/costi	2007	2008	Variatz % '07- '08	2009	Variatz % '08- '09
	VALORE DELLA PRODUZIONE					
A.1	Ricavi delle vendite e delle prestazioni	248.423,36	259.499,92	4,46%	297.495,84	14,64%
A.2	Altri ricavi e proventi	148.861,95	169.690,00	13,99%	214.067,07	26,15%
	TOTALE (A)	397.285,31	429.189,92		511.562,91	
	COSTI DI PRODUZIONE					
B.1	Costi per materie prime, merci	21.198,40	18.973,15	-10,50%	16.647,91	-12,26%
B.2	Costi per servizi	484.732,51	611.686,66	26,19%	696.570,55	13,88%
B.3	Costi per il personale	441.384,87	591.934,68	34,11%	576.490,55	-2,61%
B.4	Ammortamento immobilizzazioni	38.800,24	34.692,48	-10,59%	36.166,18	4,25%
	TOTALE (B)	986.116,02	1.257.286,97		1.325.875,19	
	PROVENTI E ONERI FINANZIARI					
C.1	Interessi e altri oneri finanziari	24.873,42	27.473,83	10,45%	26.674,95	-2,91%
	TOTALE (C)	24.873,42	27.473,83		26.674,95	
	RISULTATO ECONOMICO (A-B+/-C)	- 613.704,13	- 855.570,88		- 840.987,23	

Costi di produzione anno 2009

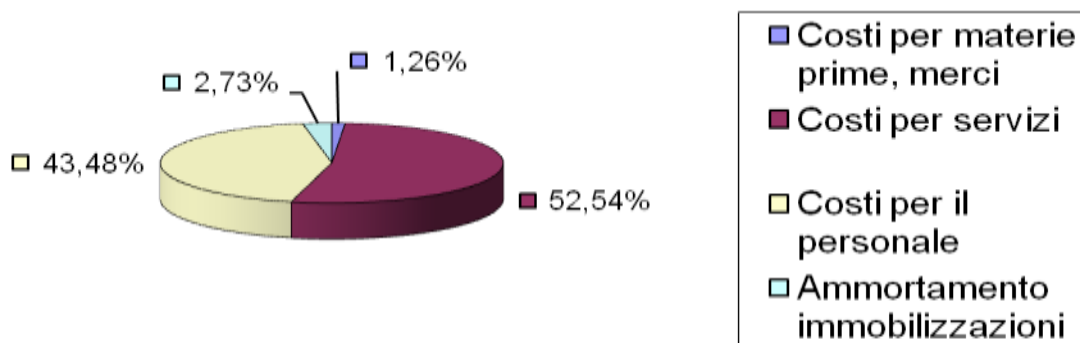

INDICATORI ASILI NIDO					
	2007	2008	Variatz % '07-'08	2009	Variatz % '08-'09
Indicatori della domanda					
N. utenti potenziali (bambini 0-3 anni)	851	914	7,40%	995	8,86%
N. domande presentate	198	219	10,61%	252	15,07%
N. domande soddisfatte	171	174	1,75%	175	0,57%
N. utenti	143	149	4,20%	150	0,67%
Indicatori di efficacia					
Posti disponibili	143	149	4,20%	150	0,67%
Grado soddisfazione domanda potenziale (n. utenti / n. utenti potenziali)	16,80%	16,30%	-2,99%	15,08%	-7,52%
Grado snellimento liste d'attesa (n. utenti / domande presentate)	72,22%	68,04%	-5,80%	59,52%	-12,51%
Grado di utilizzo delle strutture (domande soddisfatte / posti disponibili)	100,00%	100,00%	0,00%	100,00%	0,00%
Rapporto bambini/educatrici	5,72	5,73	0,19%	5,77	0,67%
Spazio disponibile per l'utenza (<i>in mq x bambino</i>):					
- La mongolfiera - Chiugiana	9,60	9,60	0,00%	9,60	0,00%
- L'albero azzurro - San Mariano	10,00	10,00	0,00%	9,30	-6,98%
- Pane e cioccolata - San Mariano Girasole	4,00	4,00	0,00%	4,29	7,14%
- L'arcobaleno - San Mariano Gir. (collaterale)	11,75	8,55	-27,27%	8,55	0,00%
Indicatori di efficienza					
Costo medio per utente	6.895,92	8.438,17	22,36%	9.041,38	7,15%
Costo medio per giorno di apertura nido in gestione diretta	2.790,17	3.908,83	40,09%	3.898,55	-0,26%
Costo medio per giorno di apertura nidi esternalizzati	2.021,54	2.237,81	10,70%	2.721,05	21,59%
Provento medio per utente	2.778,22	2.880,47	3,68%	3.410,42	18,40%
Indicatori di economicità					
% di copertura dei costi	40,29%	34,14%	-15,27%	37,72%	10,50%

% di copertura dei costi da tariffe	25,19%	20,64%	-18,07%	21,94%	6,28%
% di copertura dei costi da altre entrate	15,10%	13,50%	-10,59%	15,78%	16,95%
Contributo reg.le annuo per utente	1.040,99	1.138,86	9,40%	1.427,11	25,31%
Altri indicatori (per ogni educatore)					
Ore di formazione e aggiornamento con esperti esterni	25	25	0,00%	25	0,00%
Ore di programmazione	24	31		31	0,00%
N. incontri tra genitori ed educatori	4	3		3	0,00%
N. incontri tra genitori e coordinatore	3	3	0,00%	3	0,00%
N. ore di agg/to e confronto tra educatori e coordinatore	40	40	0,00%	40	0,00%
n. reclami ufficiali	-	-		-	

La crescita della domanda (+ 15,07%) ha comportato una riduzione del grado di soddisfacimento della stessa, a fronte di un n. complessivo di posti disponibili rimasto sostanzialmente invariato.

Si registra un peggioramento del risultato economico del servizio in quanto, pur a fronte di una crescita dei proventi (dovuti in parte all'incremento dei proventi tariffati ed in parte a contributi regionali), si è avuto un incremento delle spese per i servizi (+18,84%) e delle spese per materie prime (+ 12,26%).

La dinamica crescente dei costi determina un incremento del costo medio per utente (+ 7,15%); tuttavia l'aumento dei proventi medi del 18,40%, imputabile ai maggiori proventi da tariffe, ha permesso un miglioramento della % di copertura dei costi, che sale dal 34,14% al 34,72%.

SERVIZIO MENSE SCOLASTICHE

Il servizio è gestito in forma diretta mediante l'uso di 5 cucine scolastiche di plesso:

- Scuola materna di San Mariano
- Scuola materna di Mantignana
- Scuola materna di Corciano
- Asilo nido "Pane e cioccolata" San Mariano-Girasole
- Scuola materna Girasole

e di 1 cucina centralizzata:

- Plesso scolastico nido-materna di Chiugiana

Servizio centrale:	servizio di preparazione dei pasti e loro somministrazione nei refettori delle scuole che usufruiscono del servizio
Servizio accessorio:	-
Bene pubblico:	assicurare la partecipazione all'attività scolastica dell'intera giornata, educazione ad una sana e corretta alimentazione, socializzazione
Utenza:	tutta la popolazione scolastica N. 1.717
Apertura:	periodo scolastico
Accesso:	Domanda di iscrizione
Tariffe:	€. 45,00 mensili per la scuola materna €. 45,00 mensili per la scuola elementare e media tempo pieno €. 23,00 mensili per la scuola media con due rientri settimanali
Attrezzature:	Di proprietà comunale
Partners:	A decorrere dalla metà del 2006 la gestione del servizio è stata affidata all'Istituzione "Corciano Domani"

Risorse umane:

- n. 6 bidella-cuciniera
- n. 0 bidella-cuciniera T.D.
- n. 1 LSU per 10 mesi complessivi
- n. 17 addetti della cooperativa affidataria del servizio (aiuto cuoca, lavaggio stoviglie, trasporto pasti....)

N. istituti scolastici: 12

CONTO ECONOMICO MENSE SCOLASTICHE

	Proventi/costi	2007	2008	Variaz % '07- '08	2009	Variaz % '08- '09
	<u>VALORE DELLA PRODUZIONE</u>					
A.1	Ricavi delle vendite e delle prestazioni	407.186,67	375.000,00	-7,90%	291.521,27	-22,26%
A.2	Altri ricavi e proventi	19.654,53	20.000,00	1,76%	-	-
	TOTALE (A)	426.841,20	395.000,00		291.521,27	
	<u>COSTI DI PRODUZIONE</u>					
B.1	Costi per materie prime, merci	268.139,79	282.596,26	5,39%	396.277,07	40,23%
B.2	Costi per servizi	281.259,04	317.229,16	12,79%	409.555,94	29,10%
B.3	Costi per il personale	423.343,23	389.922,68	-7,89%	327.489,72	-16,01%
B.4	Ammortamento immobilizzazioni	34.262,83	36.185,63	5,61%	37.722,76	4,25%
	TOTALE (B)	1.007.004,89	1.025.933,73		1.171.045,49	
	<u>PROVENTI E ONERI FINANZIARI</u>					
C.1	Interessi e altri oneri finanziari	25.943,96	28.656,29	10,45%	27.823,02	-2,91%
	TOTALE (C)	25.943,96	28.656,29		27.823,02	
	RISULTATO ECONOMICO (A-B+/-C)	- 606.107,65	- 659.590,02		- 907.347,24	

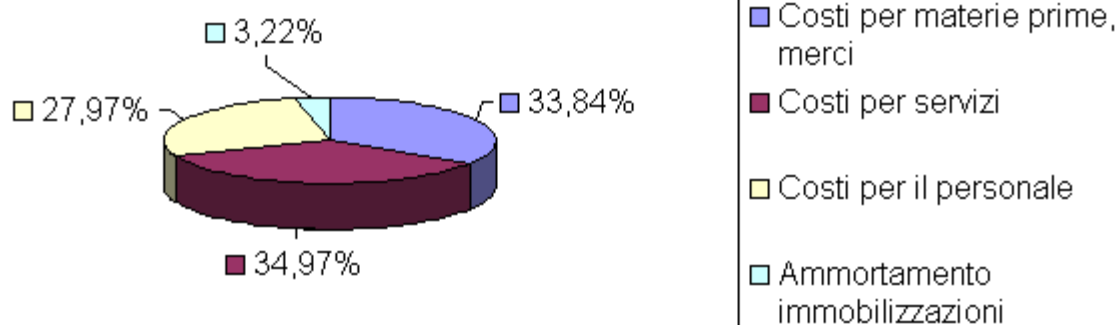
Costi di produzione anno 2009

INDICATORI MENSE SCOLASTICHE					
	2007	2008	Variatz % '07-'08	2009	Variatz % '08-'09
Indicatori della domanda					
N. utenti potenziali (popolazione scolastica)	1.590	1.652	3,90%	1.717	3,93%
N. domande presentate	1.030	1.054	2,33%	1.126	6,83%
N. domande soddisfatte	1.030	1.054	2,33%	1.126	6,83%
Indicatori di efficacia					
Grado soddisfazione domanda potenziale (n. domande soddisfatte / n. utenti potenziali)	64,78%	63,80%	-1,51%	65,58%	2,79%
Grado snellimento liste d'attesa (domande soddisfatte / domande presentate)	100,00%	100,00%	0,00%	100,00%	0,00%
N. pasti offerti	164.823	168.640	2,32%	208.310	23,52%
Indicatori di efficienza					
Costo medio per utente	977,67	973,37	-0,44%	1.040,00	6,85%
Costo medio per pasto	6,11	6,08	-0,43%	5,62	-7,59%
Provento medio per utente	414,41	374,76	-9,57%	258,90	-30,92%
Indicatori di economicità					
% di copertura dei costi	42,39%	38,50%	-9,17%	24,89%	-35,34%
% di copertura dei costi da tariffe	40,44%	36,55%	-9,60%	24,89%	-31,89%
% di copertura dei costi da altre entrate	1,95%	1,95%	-0,12%	0,00%	-100,00%
Contributo statale annuo per utente	19,08	18,98	-0,56%	-	-100,00%
Altri indicatori					
N. reclami	1	-		-	
N. controlli esterni (USL)	2	2	0,00%	2	0,00%
N. controlli interni	14	14	0,00%	1	-92,86%

La crescita della domanda potenziale, pur in presenza di un aumento del grado di soddisfazione, non produce effetti sul grado di soddisfacimento delle domande presentate, tutte evase grazie all'aumento dell'offerta (+23,52% di pasti offerti).

Dal lato economico, il peggioramento del risultato economico complessivo, dovuto alla crescita del costo dei servizi e delle merci ed al calo dei proventi tariffari, incide solo parzialmente sull'efficienza gestionale con un incremento del costo medio per utente ma una riduzione del costo medio per pasto erogato. In forte riduzione la % di copertura dei costi che scende dal 38,50% al 24,89%.

SERVIZIO SOGGIORNI ESTIVI

Sono gestiti due tipi di soggiorni:

- Uno balneare a Pinarella di Cervia presso una struttura privata sul mare
- Tre in loco presso:
 - complesso scolastico comunale nido-materna di Chiugiana
 - complesso scolastico comunale nido-materna di Mantignana
 - impianto sportivo di San Mariano

Servizio centrale: Organizzazione e gestione dei soggiorni balneare e in loco

Servizio accessorio: -

Bene pubblico: Sviluppo psico-fisico e relazionale di bambini e ragazzi, socializzazione e integrazione di bambini e adulti

Utenza: Bambini 3-6 anni e ragazzi 6-12 anni per soggiorni estivi in loco, ragazzi 7-16 anni e adulti per soggiorni estivi balneari

Apertura:

IN LOCO: turni 15-19 giugno, 22 giugno-3 luglio, 6-17 luglio, 20-31 luglio, 24 agosto-4 settembre

MARE: 10 giorni tra la fine di Luglio e l'inizio di Agosto

Accesso: Domanda di iscrizione

Tariffe:	RESIDENTI	NON RESIDENTI
In loco 3-6 anni:	€. 100,00	€. 120,00
In loco 6-12 anni:	€. 110,00	€. 130,00
Mare ragazzi (10 gg):	€. 300,00	€. 350,00
Mare adulti (10 gg):	€. 330,00	€. 350,00

Attrezzature: Di proprietà comunale solo relativamente al soggiorno in loco

Partners: Società di trasporti "Umbria bus snc" e "Cooperativa "Agorà".
A decorrere dalla metà del 2006 la gestione del servizio è stata affidata all'Istituzione "Corciano Domani"

Risorse umane: N. 1 istruttore amm/vo a tempo parziale

N. giorni di apertura: 55

N. posti disponibili colonia: 300

N. posti disponibili in loco: 1.180

(CHIUGIANA (3/6 anni) : 50 posti x turno x 6 settimane = 300

(6/12 anni : 40 posti x turno x 8 settimane = 320

SAN MARIANO (5/ 12 anni) : 40 posti x turno x 8 settimane = 320

MANTIGNANA (3/12 anni) : 40 posti x turno x 6 settimane = 240)

CONTO ECONOMICO SOGGIORNI ESTIVI

	Proventi/costi	2007	2008	Variaz % '07- '08	2009	Variaz % '08- '09
	<u>VALORE DELLA PRODUZIONE</u>					
A.1	Ricavi delle vendite e delle prestazioni	73.852,00	63.547,00	-13,95%	70.630,00	11,15%
A.2	Altri ricavi e proventi	-	-		-	
	TOTALE (A)	73.852,00	63.547,00		70.630,00	
	<u>COSTI DI PRODUZIONE</u>					
B.1	Costi per materie prime, merci	-	-		-	
B.2	Costi per servizi	110.221,66	95.327,67	-13,51%	100.028,82	4,93%
B.3	Costi per il personale	6.826,35	8.236,61	20,66%	7.832,89	-4,90%
B.4	Ammortamento immobilizzazioni	-	-		-	
	TOTALE (B)	117.048,01	103.564,28		107.861,71	
	<u>PROVENTI E ONERI FINANZIARI</u>					
C.1	Interessi e altri oneri finanziari	-	-		-	
	TOTALE (C)	-	-		-	
	RISULTATO ECONOMICO (A-B+/-C)	- 43.196,01	- 40.017,28		- 37.231,71	

Costi di produzione anno 2009

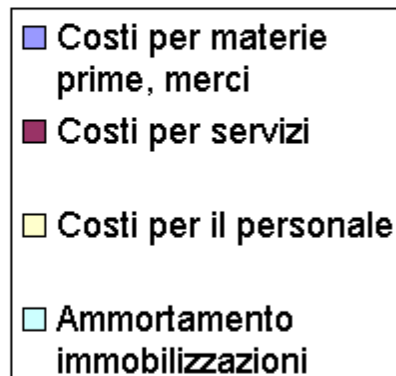
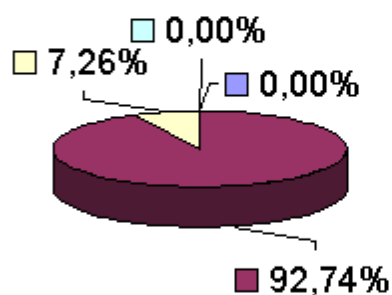

INDICATORI SOGGIORNI ESTIVI					
	2007	2008	Variatz % '07-'08	2009	Variatz % '08-'09
Indicatori della domanda					
N. utenti potenziali	19.019	19.648	3,31%	20.417	3,91%
N. domande presentate	533	539	1,13%	597	10,76%
N. domande soddisfatte	533	539	1,13%	597	10,76%
Indicatori di efficacia					
Posti disponibili	1.420	1.420	0,00%	1.480	4,23%
Grado soddisfazione domanda potenziale (n. domande soddisfatte / n. utenti potenziali)	2,80%	2,74%	-2,11%	2,92%	6,59%
Grado snellimento liste d'attesa (domande soddisfatte / domande presentate)	100,00%	100,00%	0,00%	100,00%	0,00%
Grado di utilizzo delle strutture (domande soddisfatte / posti disponibili)	37,54%	37,96%	1,13%	40,34%	6,27%
Indicatori di efficienza					
Costo medio per utente	219,60	192,14	-12,50%	180,67	-5,97%
Costo medio per giorno di apertura	2.018,07	1.785,59	-11,52%	1.961,12	9,83%
Provento medio per utente	138,56	117,90	-14,91%	118,31	0,35%
Indicatori di economicità					
% di copertura dei costi	63,10%	61,36%	-2,75%	65,48%	6,72%

Il servizio presenta una sostanziale invarianza del risultato economico (comunque in lieve miglioramento). La crescita del grado di soddisfazione della domanda ha contribuito alla riduzione del costo medio per utente, grazie alla sostanziale invarianza dei costi. In crescita invece il costo medio per giorno di apertura.

SERVIZIO TRASPORTO SCOLASTICO

Servizio centrale:	Trasporto alunni dalle abitazioni agli istituti scolastici
Servizio accessorio:	-
Bene pubblico:	Rendere effettivo il diritto allo studio facilitando l'assolvimento dell'obbligo scolastico e l'accesso agli istituti
Utenza:	Popolazione scolastica
Apertura:	Periodo scolastico secondo gli orari delle lezioni
Accesso:	Domanda di iscrizione al servizio
Tariffe:	€. 21,67/mese (+ €. 10,00 per la scuola materna per il mese di Giugno)
Attrezzature:	-
Partners:	“In Umbria Bus” e “Coop. a r.l. Acap”. A decorrere dalla metà del 2006 la gestione del servizio è stata affidata all'Istituzione “Corciano Domani”
Risorse umane:	N. 1 istruttore amm/vo a tempo parziale
N. viaggi giornalieri:	16
N. posti scuolabus:	308

CONTO ECONOMICO TRASPORTO SCOLASTICO

	Proventi/costi	2007	2008	Vari- % '07- '08	2009	Vari- % '08- '09
	VALORE DELLA PRODUZIONE					
A.1	Ricavi delle vendite e delle prestazioni	47.450,00	35.000,00	26,24%	49.788,70	42,25%
A.2	Altri ricavi e proventi	-	-		-	
	TOTALE (A)	47.450,00	35.000,00		49.788,70	
	COSTI DI PRODUZIONE					
B.1	Costi per materie prime, merci	-	-		-	
B.2	Costi per servizi	220.053,72	230.066,32	4,55%	235.161,93	2,21%
B.3	Costi per il personale	15.002,34	18.135,02	20,88%	17.242,12	-4,92%
B.4	Ammortamento immobilizzazioni	-	-		-	
	TOTALE (B)	235.056,06	248.201,34		252.404,05	
	PROVENTI E ONERI FINANZIARI					
C.1	Interessi e altri oneri finanziari	-	-		-	
	TOTALE (C)	-	-		-	
	RISULTATO ECONOMICO (A-B+/-C)	- 187.606,06	- 213.201,34		- 202.615,35	

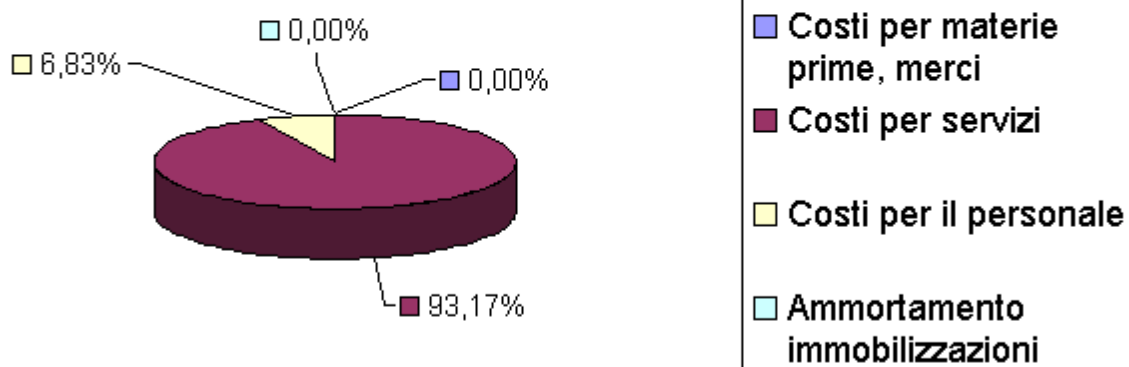
Costi di produzione anno 2009

INDICATORI TRASPORTO SCOLASTICO					
	2007	2008	Variatz % '07-'08	2009	Variatz % '08-'09
Indicatori della domanda					
N. utenti potenziali (alunni mat-elem-media)	1.590	1.655	4,09%	1.717	3,75%
N. iscritti	252	287	13,89%	308	7,32%
Indicatori di efficacia					
Grado soddisfazione domanda potenziale (n. iscritti / n. utenti potenziali)	15,85%	17,34%	9,42%	17,94%	3,44%
Indicatori di efficienza					
Costo medio per utente	932,76	864,81	-7,28%	819,49	-5,24%
Provento medio per utente	188,29	121,95	-35,23%	161,65	32,55%
Costo medio per viaggio	14.691,00	15.512,58	5,59%	15.775,25	1,69%
Indicatori di economicità					
% di copertura dei costi	20,19%	14,10%	-30,14%	19,73%	39,88%

Il risultato economico del servizio si presenta in miglioramento grazie alla crescita dei proventi, dovuta all'aumento degli iscritti ed alla modesta crescita dei costi di produzione. Prosegue la riduzione del costo medio per utente, già avviata negli anni scorsi.

SERVIZIO BIBLIOTECA

Biblioteca comunale “Gianni Rodari” in località San Mariano

Servizio centrale:	Conservazione documenti librari, consultazioni e prestiti
Servizi accessori:	Accesso a internet, iniziative culturali
Bene pubblico:	Servizio rivolto alla crescita culturale della popolazione
Utenza:	Tutta la popolazione
Apertura:	250 giorni all'anno Da Martedì a Venerdì 9,00-13,00 15,00-18,30 Sabato 9,00-13,00
Accesso:	Domanda gratuita di iscrizione per l'erogazione di servizi
Tariffe:	-
Attrezzature:	Di proprietà comunale
Partners:	Moltiplica soc. cooperativa cons.sociale
Risorse umane:	N. 1 istruttore amm/vo - N. 1 LSU
N. posti per consultazione:	52
N. volumi disponibili:	16.239

CONTO ECONOMICO BIBLIOTECA						
	Proventi/costi	2007	2008	Variatz % '07- '08	2009	Variatz % '08- '09
	VALORE DELLA PRODUZIONE					
A.1	Ricavi delle vendite e delle prestazioni					
A.2	Altri ricavi e proventi	1.900,00	4.000,00	110,53%	3.713,22	-7,17%
	TOTALE (A)	1.900,00	4.000,00		3.713,22	
	COSTI DI PRODUZIONE					
B.1	Costi per materie prime, merci	3.333,64	3.164,73	-5,07%	1.584,31	-49,94%
B.2	Costi per servizi	28.147,64	15.309,33	-45,61%	60.081,70	292,45%
B.3	Costi per il personale	100.373,64	78.638,04	-21,65%	48.649,64	-38,13%
B.4	Ammortamento immobilizzazioni	20.274,33	20.298,53	0,12%	20.677,53	1,87%
	TOTALE (B)	152.129,25	117.410,63		130.993,18	
	PROVENTI E ONERI FINANZIARI					
C.1	Interessi e altri oneri finanziari	-	-		-	
	TOTALE (C)	-	-		-	
	RISULTATO ECONOMICO (A-B+/-C)	- 150.229,25	- 113.410,63		- 127.279,96	

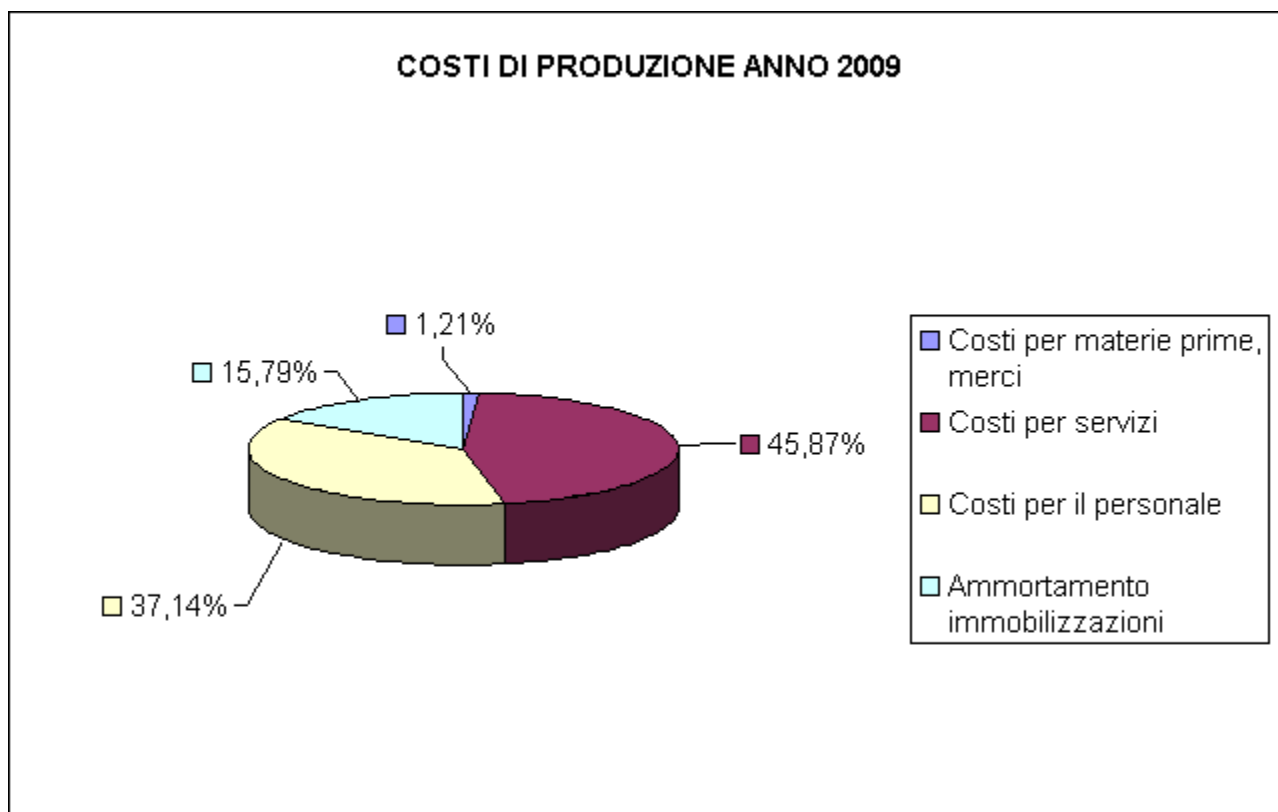

INDICATORI BIBLIOTECA					
	2007	2008	Variatz % '07-'08	2009	Variatz % '08-'09
Indicatori della domanda					
N. utenti potenziali (popolazione residente)	19.019	19.648	3,31%	20.417	3,91%
N. frequentatori	5.719	6.248	9,25%	5.303	-15,12%
N. prestiti	3.502	3.855	10,08%	5.139	33,31%
Indicatori di efficacia					
Grado soddisfazione domanda potenziale (n. frequentatori / n. utenti potenziali)	30,07%	31,80%	5,75%	25,97%	-18,32%
Indicatori di efficienza					
Costo medio per frequentatore	26,60	18,79	-29,36%	24,70	31,45%
Costo medio per giorno di apertura	620,94	479,23	-22,82%	523,97	9,34%
Costo medio per prestito	43,44	30,46	-29,89%	25,49	-16,31%
Costo medio per abitante	8,00	5,98	-25,29%	6,42	7,37%
Indicatori di economicità					
% di copertura dei costi	1,25%	3,41%	172,78%	2,83%	-16,80%

Il servizio mostra una crescita dei costi che determina l'aumento del costo medio per frequentatore (tuttavia in calo) e per giorno di apertura. In peggioramento l'equilibrio economico.

SERVIZIO IMPIANTI SPORTIVI

Gli impianti sportivi presenti nel territorio sono nove.

Tre palestre:

- Palestra di Corciano capienza 180 posti
- Palestra di San Mariano capienza 800 posti
- Palestra di Ellera capienza 150 posti

Sei campi da calcio:

- Ellera-Chiugiana
- Mantignana
- Capocavallo
- Corciano
- Migiana
- Solomeo

Servizio centrale: Utilizzo dell'impianto sportivo e dell'attrezzatura presente

Servizi accessori: -

Bene pubblico: Servizio rivolto a favorire l'attività sportiva e ricreativa e più in generale l'aggregazione sociale

Utenza: Tutta la popolazione

Apertura: 303 giorni all'anno circa

Accesso: Domanda di iscrizione alla programmazione settimanale per tutto l'anno - Richiesta scritta per la fruizione nei giorni di sabato e domenica

Tariffe:

	<i>Allenamenti/ora</i>	<i>Gare 1^ora/successive</i>	<i>Manifestazioni</i>
PALESTRA CORCIANO	€. 8,00	€. 15,50/13,00	€. 260,00
PALESTRA SAN MARIANO	€. 8,00	€. 15,50/13,00	€. 260,00
PALESTRA ELLERA	€. 7,00	€. 13,00/10,50	€. 210,00

Attrezzature: Di proprietà comunale

Partners palestre: Associazione polisportiva Corciano, Società mutuo soccorso San Mariano, Associazione polisportiva Ellera.

Partners campi da calcio: Associazione Ellera Calcio, Arcs Mantignana e scuola calcio Mantignana, Associazione sportivo-ricreativa Capocavallo, -, Acli Migiana, Associazione sportivo-ricreativa Solomeo
Per tutti i campi da calcio tranne Corciano e Migiana, esiste convenzione di affidamento in gestione.

A decorrere dalla metà del 2006 la gestione del servizio è stata affidata all'Istituzione "Corciano Domani"

Risorse umane: N. 1 istruttore amm/vo a tempo parziale

CONTO ECONOMICO IMPIANTI SPORTIVI

	Proventi/costi	2007	2008	Variaz % '07- '08	2009	Variaz % '08- '09
	<u>VALORE DELLA PRODUZIONE</u>					
A.1	Ricavi delle vendite e delle prestazioni	3.099,60	1.331,00	-57,06%	1.151,50	-13,49%
A.2	Altri ricavi e proventi	40.210,58	40.211,00	0,00%	40.210,58	0,00%
	TOTALE (A)	43.310,18	41.542,00		41.362,08	
	<u>COSTI DI PRODUZIONE</u>					
B.1	Costi per materie prime, merci	28.449,14	53.829,14	89,21%	22.276,16	-58,62%
B.2	Costi per servizi	187.451,19	213.070,37	13,67%	218.854,31	2,71%
B.3	Costi per il personale	56.137,47	58.738,94	4,63%	61.990,71	5,54%
B.4	Ammortamento immobilizzazioni	193.633,89	207.475,98	7,15%	209.190,02	0,83%
	TOTALE (B)	465.671,69	533.114,43		512.311,20	
	<u>PROVENTI E ONERI FINANZIARI</u>					
C.1	Interessi e altri oneri finanziari	146.679,18	140.197,93	-4,42%	137.074,03	-2,23%
	TOTALE (C)	146.679,18	140.197,93		137.074,03	
	RISULTATO ECONOMICO (A-B+/- C)	- 569.040,69	- 631.770,36		- 608.023,15	

Costi di produzione anno 2009

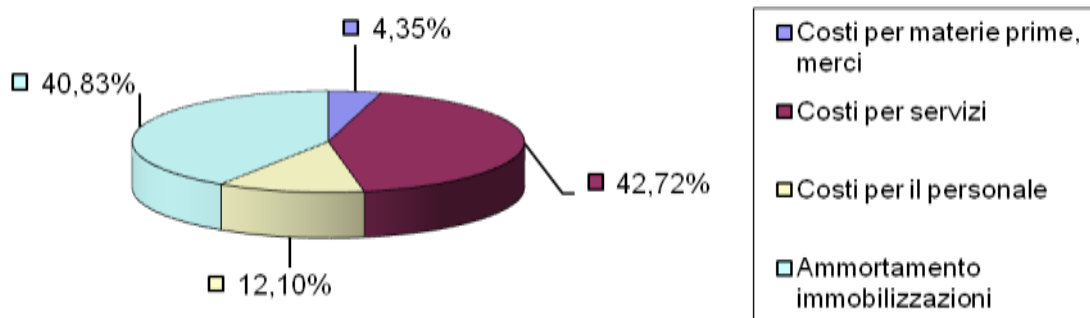

INDICATORI IMPIANTI SPORTIVI					
	2007	2008	Variaz % '07-'08	2009	Variaz % '08-'09
Indicatori di efficacia					
Grado di accessibilità alla struttura per l'utente (giorni di apertura / giorni dell'anno)	83,01%	83,01%	0,00%	83,01%	0,00%
Indicatori di efficienza					
Costo medio per giorno di apertura	1.536,87	1.759,45	14,48%	1.690,80	-3,90%
Costo medio per impianto sportivo	66.524,53	76.159,20	14,48%	73.187,31	-3,90%
Provento medio per impianto sportivo	6.187,17	5.934,57	-4,08%	5.908,87	-0,43%
Indicatori di economicità					
% di copertura dei costi	9,30%	7,79%	-16,22%	8,07%	3,61%

Poiché le strutture risultano date in concessione ai soggetti prima elencati, i costi del servizio sono relativi solo alla manutenzione ordinaria delle strutture, a carico del Comune, al costo indiretto del personale promiscuo comunale ed agli ammortamenti delle immobilizzazioni, oltreché agli oneri finanziari.

Per tali motivi la crescita dei costi registrata è relativa solo a tali componenti.